National Library
Bibliothèque Nationale
NOV 19 1980
NEWSPAPER SECTION

LATVIJA AMERIKĀ

LATVIAN LANGUAGE NEWSPAPER
Published weekly by the
Latvija Amerika Publishing Limited
Business Offices: 125 Broadview Ave., Toronto, Ont. M4M 2E9, Canada. Editor-in-Chief **A. Kundrats**, 465-7902. USA Editorial Offices: New York, Editor **V. Irbe**, 4035 Rombouts Ave., Bronx, NY 10466; Chicago Editor **V. Jaunkalnietis**, 1305 Taylor Ave., Racine, Wis. 53403; California Editor **Karlis Kalejs**, 3622 Markridge, La Cressento, Ca. 91214.

NR. 45 SESTDIENA, 1980. GADA 15. NOVEMBRIS 30. GADS

SATURDAY, NOVEMBER 15,1980

SECOND CLASS MAIL REGISTRATION NUMBER 2249 CENA 75 centu

DIEVS, SVĒTĪ LATVIJU!

ASTOŅPADSMITAIS NOVEMBRIS

T. Kronbergs
LNAK priekšsēdis

Astoņpadsmitais novembris nav tikai mūsu valstssvētku atceres diena, sarīkojums vai sapulce, kuŗā mēs gandrīz vai pienākuma dēļ vien piedalāmies. Šajā dienā latvieši visā pasaulē, tāpat kā komūnisma varā ciętēja tauta moskvitu okupētajā Latvijā, apliecina savu nacionālo kopību, gribu pastāvēt vēstures nežēlīgos pārbaudījuma gados un smeļas spēkus un ticību taisnības un brīvības uzvarai.

Mēs ne brīdi nedrīkstam novirzīties no Astoņpadsmita novembŗa gara. Kuŗa katra laipošana vai kompromiss, kā arī to necenstos naīvi vai mērķtiecīgi atsevišķi tautieši vai politikas maldu purvos iestigušo individu saujiņa attaisnot, ir jānoraida. Tie, kas ar savām asinīm izcīnīja Latvijas brīvību 1918. gadā,un arī tie varoņi, kas stājās pretī noziedzīgam Austrumu briesmonim Otrā pasaules kaŗā, lai pasargātu savu tautu, mums nekad to nepiedotu. Sadarbība ar latviešu tautas vēsturisko ienaidnieku un tautas apspiedēju ir nodevība un nekas cits.

Mums jāšķiŗo tie, kas apzinīgi novirzījušies no ceļa un kalpo ienaidniekam, no tiem, kas savās sirdīs būdami krietni latvieši, ir paļāvušies samulsumam un negribot iekrituši veikli izliktā ienaidnieka tīklā. Ar pirmiem mums nav pa ceļam, bet mēs pieļautu smagu kļūdu, ja otriem mēs necenstos palīdzēt ar laba drauga roku un padomu no maldu tīreļa atgriezties atpakaļ uz nacionālās kopības ceļa, jo ikviens latvietis, gados jauns vai vecs, ir nepieciešams Mātei Latvijai un mūsu tautas kopībai.

Mūsu pazīstamā dzejnieka Tēvzemes laureāta Viļa Plūdoņa dēls Varimants, kas ir lielākās latviešu organizācijas Kanadā vadītājs, šī laikraksta slejās nesen, analizējot šīsdienas aktuālitātes, ļoti pareizi uzsvēris vienotības nepieciešamību. Viņš arī uzsveŗ to, ka sašķeltība kalpo tikai mūsu ienaidniekiem, citiem vārdiem, Kanadas Daugavas vanagu priekšnieks uzsveŗ patiesas vienotības nepieciešamību. Mēs nevaram atļauties izmantot vienotību kā tukšu saukli. Vienotība ir mērķtiecīgu centienu un apzināta darba auglis.

Astoņpadsmitā novembŗa Latvijai mums jāveltī tie gadi, ko Dievs mums žēlīgi dāvājis. Bez astoņpadsmitā novembŗa gara mēs nebūtu vairs nacionāli cīnītāji, bet tikai sīki pašlabuma meklētāji, morāli nevērtīgi emigranti.

Ticību Latvijai, ticību Astoņpadsmitā novembŗa brīvības rīta ataušanai mēs nekad nedrīkstam zaudēt!

Varbūt tieši šis gads, pēc kardinālām politisku uzskatu pārmaiņām lielākā pasaules demokratijā, aizdzīs kādreiz uzklīdušos pesimisma mākoņus. Mēs tagad patiesi varam daudz paļāvīgāki raudzīties nākotnē. Paturēsim ikviens savu sirds degsmi, domas un devīgu roku nepieciešamo upuŗu nešanai, lai tādējādi pietuvinātu jaunā Astoņpadsmitā novembŗa dienas atnākšanu. Mūsu pusē ir Dievs, nešaubīga ticība un taisnība.

Latviešu tauta nokratīs verdzības važas, Latvijas valsts atgūs tai nolaupīto brīvību. Šai zīmē lai kopīgi izlūdzamies — Dievs, svētī Latviju!

LATVIJA AMERIKĀ

Sestdiena, 1980. gada 15. novembris, 45. numurs

Latviešu nedēļas laikraksts, iznāk sestdienās. Izdevējs — Latvija Amerikā Publishing Ltd. Valdē — E. Treilons, K. Bencons, E. Krūka. Laikraksta atbildīgais redaktors — A. Kundrats. Redakcija: 125 Broadview Ave., Toronto, Ont., Canada M4M 2E9, tālr. 465-7902. Ņujorkas redakcijas vadītājs: V. Irbe, 4035 Rombouts Ave., Bronx, N. Y. 10466, U.S.A. Tālr. 934-7917. — Čikagas redakcijas vad. V. Jaunkalnietis, 1805 Taylor Ave., Racine, Wis. 53403. Redaktors Austrālijā Ed. Šmugajs, 28 Taffs Ave., Lugarno, NSW 2210, Australia.

Redakcijai tiesības manuskriptus pēc vajadzības īsināt. Neizlietotos materiālus neuzglabā, bet pēc vēlēšanās sūta atpakaļ, ja pievienota pastmarka (Kanadā) vai starptautiskais pasta kupons (citās zemēs). Ar autora vārdu vai iniciāļiem parakstītos rakstos izteiktās domas ir rakstītāja personiskais uzskats un ne katrā gadījumā atbilst red. viedoklim.

Abonēšanas maksa Kanadā un ASV: par vienu gadu — 35 dol., 6 mēnešiem — 18. dol., 3. mēnešiem — 9 dol. Atsevišķa numura cena 75 centi.

Sludinājumu maksa sludinājuma daļā $4.00, tekstā $6.00, pirmajā vai pēdējā lp. $10.00 par 1 collas telpu. Sarīkojumu kalendārā $1 par rindiņu, atkārtojot atlaide.

Laikraksta abonēšana un sludinājumi — tālrunis 466-1514.

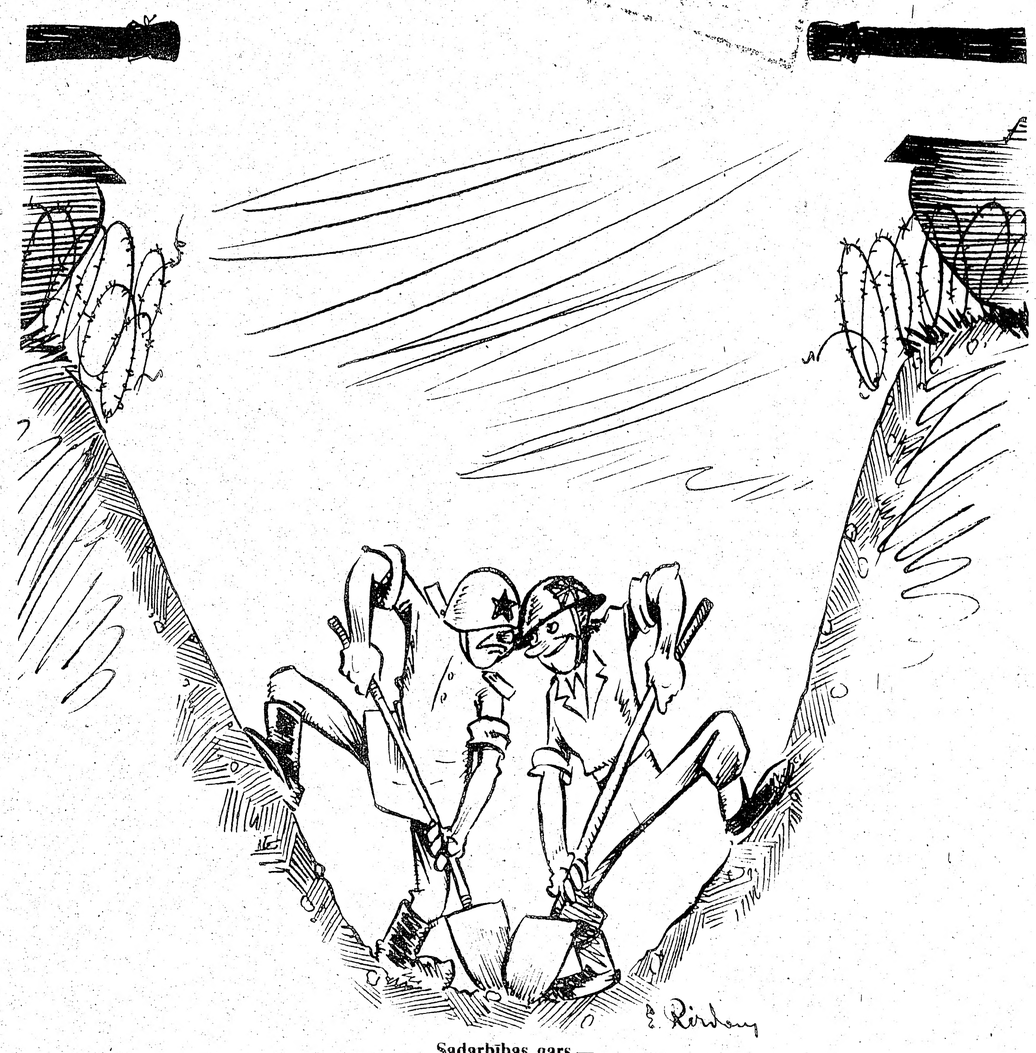

Sadarbības gars —
Pazīstamais latviešu karikatūrists E. Rirdans pirms 30 gadiem saskatīja amerikāņu un krievu attiecību izveidošanos.
(Oriģināls Ulža Kundrata archīvā)

A. Joma

Ko gribam un spējam

Mērķtiecība ir jāplāno un sasniegtais laiku pa laikam jāizvērtē, paturot prātā pagātnes kļūdas un tos apstākļus un ietekmes, kas turpmāko darbību veicinās vai apdraudēs.

Uzsvars uz atsevišķiem mērķiem laiku pa laikam mainās, tādēļ, ka dažu šo mērķu vārdojums, it sevišķi pēdējos gados, ir kļuvis par gandrīz tukšu *čaulu*. Protams, ne visos pasākumos, ne vienmēr un attiecībā uz visiem latviešiem, bet jūtami biežāk un vairāk tas novērojams latviešu sabiedrībā tagad daudz lielākā veidā.

Tas, ka pastāv domstarpības, kādreiz pat krasas, kādam pasākumam ierādāma pirmā vieta un kāda taktika lietojama to sekmēšanai, ir nenovēršami, dažkārt pat veselīgi, jo zināma opozicija un domu sadale izraisa pārrunas un apstākļu izvērtēšanu. Bet ja mums jāsāk šaubīties par mūsu organizācijas vai sabiedrības atsevišķo locekļu vai nogrupējumu nacionālo stāju — tas ir traģiski. Rodas jautājums, vai mēs esam nacionāli dzīvi un spējīgi sekot izteiktām idejām un mērķiem. Atbilde atkarīga no tā, ko mēs uzskatām par dzīvu. Organismu, kas vēl elpo, kam vēl sajūtami sirdspuksti un acu zīlītes reaģē uz gaismu? Kam pukst mūsu sirds un kādu gaismu meklē mūsu acis?

Lai pulcinātu un tieši vai netieši atbalstītu tos, kas ņirgājas par nacionālo organizāciju vadītājiem un pārstāvjiem, vai uzjautrinātos par stāvjiem, vai uzjautrinātos par tautas folkloras nepiedienīgu izmantošanu un pat zaimošanu??

Mūsu uzdevums ir kopt un uzturēt varoņgaru, nacionālo vienību un morālo stāju un cīnīties par mūsu tēvu zemes atbrīvošanu. Liekas, ka tieši vārdā cīnīties atrodas mūsu tiesību un pienākumu atslēga un sabiedrības pašreizējā stāvokļa izskaidrojums. Cik mūsu vidū ir vēl tādu, kas tad, kad viņiem bija iespēja cīnīties, to arī darīja?

Bez stingras nacionālās un morālās stājas mēs nepalīdzēsim ne tautai dzimtenē, ne valsts neatkarības atjaunošanā, ne pašreizējām vai nākošām paaudzēm. Daļa no mūsu sabiedrības vairs nestūrē pēc kompasa, bet, būdama nacionālā stājā ļengana, politiski naīva vai aprobežota un saimnieciskos apsvērumos vāji informēta, tā seko Kaupo sabiedroto saukļiem un viņa sirēnu aicinājumam.

Ko mēs gribam un spējam darīt? Mēs varam, protams, slavēt tos jauniešus , kas pie mums kādreiz atnāk, kaut vai latviešu valodā lūgt atbalstu. Bet vai mēs spējam pārliecināt tos, kam svarīga tikai ārtava, bet kam sarkanbaltsarkanais karogs ir tikai krāsu jaukums? Vai mēs varam uzticēties tiem, kas, savu mājokli stutējot, mēģina noārdīt citu īpašumu pamatus?

Šie vārdi attiecas arī uz vecāko paaudžu locekļiem, ieskaitot tos, kas Latvijā ne tikai piedzima un uzauga, bet veidoja savu dzīvi un bija atbildīgos amatos valsts darbā. Liekas, ka daļai no viņiem tēvzemes mīlestība, uzticība tautai un valstij ir bijusi tikai izkārtne. Kā gan citādi var izskaidrot doto zvērestu neievērošanu vai pretošanos tiem, kas savus solījumus tur svētus, vai tiešu vai netiešu sadarbību ar okupācijas varas plānu kaldinātājiem, tās pārstāvjiem vai to līdzskrējējiem.

Visi kultūras sakaru komitejas (t.i. čekas) rīkotie un šeit atsūtītie pasākumi kalpo trimdinieku sarīdīšanai vienam pret otru. Neskatoties uz šiem atklājumiem un citām

(noslēgums 3. lp.)

Lasītāju Vēstules

DĪVAINS PAGODINĀJUMS UN DĪVAINA LEKTORE

Visiem zināms, ka pagājušā vasarā okupētā Latvijā turpat 70 gadus vecai latviešu pensionārei Sakaru komiteja ar svešatnes tautiešiem piešķīrusi īpašu atzinības rakstu. Pēc bij. čekas majora I. Lešinska apgalvojuma šī komiteja ir tiešs čekas iestādījums. Parasti atzinības rakstus piešķir par izciliem nopelniem. Mēs varam jautāt, par kādiem nopelniem šai politisko uzskatu chameleonei piešķirti čekas lauri. Par šo notikumu atkarībā no katra indivīda personīgās nostājas var priecāties vai arī raudāt. Varbūt ne viens vien vienkāršais cilvēks būs sašutumā nobirdinājis nožēlas asaru, bet progresīvās sadarbošanās augsti skolotie apustuļi no prieka lekuši vai gaisā.

Viena lieta, ko es nevaru saprast, ir, kādēļ tieši pēc čekas laureātes atgriešanās Kanadā, šī gada 2 x 2 jaunatnes kursu rīkotāji (sk. LA 36. numuru) uzskatīja par nepieciešamu steidzīgi pieaicināt šo ,,darbinieci'' par lektori latviešu jauniešiem. Nometnes rīkotāji, lūdzot atbalstu, nebūt nepieminēja, ka mūsu bērnu un jauniešu ideoloģijas veidošanā pieaicinās arī čekas atzinības raksta saņēmēju. Šie rīkotāji ir latviešu sabiedrībai parādā tuvākus paskaidrojumus.

Ojārs Ieviņš Hamiltonā

BAZNĪCAS ZVANI VĒSTĪS

Metot skatu pagātnē, redzam, ka vēstures gaitās ienaidnieks mūs vienmēr ir centies skaldīt. Šodien mēs skaldāmies paši. Šī skaldīšanās nemazinās, bet iet dziļumā! Cik maz esam mācījušies no vēstures! Liekas, ka trimdas dzīve ritējusi bez dziļākām domām, bez kaut cik vērtīga satura, rūpējoties tikai pašam par sevi. Vai arī Sprīdītis tā domāja? Sprīdītis aicināja smelt spēkus dzīves grūtajās dienās. Viņš sacīja: ,,Latvija dzīvos, kamēr mēs dzīvosim Latvijai!''

Pienācis 1980. gada 18. novembris. Sprīdīt! — kur ir tavi dārgakmeņi? Vai svešumā tie zuduši? Vai esam jau saldi iesnaudušies — mēs paši un tie, kas mums sekos? Tad izberzīsim sev acis un teiksim: ,,Nē, mēs neguļam Zilajā kalnā! Katram savs laiks. Tikai pacietību, izturību un vienprātību! Ja tā būs — pienāks diena, kad baznīcas zvani no jauna Rīgā vēstīs: Brīvība ir izkaŗota!

A. Kriškāns Pertā, Austrālijā

KAROGS KAS GREZNOS TORONTO LATVIEŠU NAMU

Edgars Koks no Abrenes apriņķa Viļakas pagasta Jaunbrantiem ir viens no nedaudzajiem kas sarkano armijai tuvojoties, ar velosipēdu paspēja atstāt savas mājas, kā dārgumu līdzi paņemot Latvijas karogu un Jauno derību.

Šis karogs greznos Latvijas 18. nov. sarīkojumā Toronto latviešu namu.

B. S.

BALTIJAS VALSTIS UN TO KAROGI HAMONDA ATLANTĀ

Atlantu un ģeografisko karšu vairums rāda Baltijas valstis kā Padomju Savienības republikas. Hamonda pasaules atlanta (Hammond, The Whole Earth Atlas, World Atlas, 1978. C. S.Hammond & Co., Maplewood, N.J. publikācija) Padomju Savienības kopkartēs (46.—50.lp.) tās ir gan parādītas kā Padomju Savienības sastāvdaļas, bet 51. lp. ir pievienota atsevišķa Baltijas valstu karte (The Baltic States) līdz ar to neatkarības laika karogiem. Robežas iezīmētas ar divējādiem simboliem — neatkarības laika un patreizējās, tā parādot, cik daudz Latvijai un Igaunijai atņemts un pievienots Krievijai kopš Padomju okupācijas. Vietu vārdi ir pareizā latviešu, igauņu un lietuviešu rakstībā šai kartē, kamēr Padomju Savienības Eiropas daļas kopkartē ir daži krieviskie vai vāciskie nosaukumi: W. Dvina, Dvinsk, Osel, Dago, Memel, daži no tiem gan tikai iekavās.

Kartei ir piezīme: ,,Savienoto Valstu valdība nav atzinusi Igaunijas, Latvijas un Lietuvas inkorporāciju Padomju Savienībā, nedz arī tā ir atzinusi citas pēckaŗa teritoriālās pārmaiņas parādītas šai kartē. Te pievienotie karogi bija oficiālie neatkarīgo Baltijas valstu karogi pirms 1939. g.'' (tulkojumā no angļu valodas).

Prof. A. Dreimanis

Modris Lorbergs

ASTOŅPADSMITĀ NOVEMBRA BALĀDE

Vietā, kuŗu dzīvais nezin,
ko nav skatījusi acs,
kur tik cīnītājs vien gājis,
Nāvi pārdzīvojis pats,
Šonakt atkal vaļā veras
slēpts un sargāts dīvains kaps,
kā jau gadu simtiem vēries,
līdz reiz tautas atrasts taps.

Un no kapa neskaitāmā
skaitlī ceļas vīru pulks
možs, kā mūžus negulējis,
seno dienu zīmju tulks.
Pavīd vāles, stingo stopi,
šķēpu smailes tumsā zib,
un no apmetņiem un makstīm
stobri, kas vēl runāt grib.

Stāj pa novadiem, pa pilīm,
stāj pa ģintīm vīru klāsts,
un pa pulkiem varonīgiem
visi tie, kam cīņu stāsts.
Un no kapa, kā no dzelmes,
vēl tie nāk, un neapstāj...
nu jau plašums pilns līdz tālei -
vīru plūsma neapstāj.

Liels un neskaitāms ir viņu,
varoņu un vīru pulks —
Tikai vienu nakti gadā
ceļās tie, kad zīmju tulks
tālumiem un varām pāri
pusnaktī uz jundu sauc.
Ceļas vīri daudzos kapos,
caur šo vienu jundot trauc...

Tad, kā pēdējais no visiem,
Krīvu krīvs pats ārā nāk!
sirmākais no vīru klāsta,
gudrākais, un runāt sāk:
Mēs kā sirmie mūži esam,
pārlaikiem mums dzīvot būs —
Gars un mēs no vietām slēptām
ceļveži šai tautai kļūs,

Kuŗas asins mūsos lāso,
tā kā upju straumes rit,
lai tā mūžos neapsīktu
jaunas audzes ikraudzēt —
Un lai zeme, kuŗa mūsu,
nekad zaļot neapsīkst.
Lai tur maizes sēkla dāsna
nelaikos un laikos dīgst. — —

Bet arvien vēl mūsu laukus
siŗotāju kājas min —
Mūsu pilsētas un ciemus
izlaupīt un pamest zin.
Vēl arvien, kā vergu tautām,
mūsu tautā domu klīst,
ka vien izdzīvos, kuŗš varēs
zemu liekties, zemi līzt;

ka vien izdzīvos, kuŗš visiem
vējiem gaisos līdzi skries,
un kuŗš mainīsies, un līdzi
svešām domām gaitā ies;
un ka tikai dzīvot varēs,
tas, kuŗš brāli nodot māk —
Vilkatēm ar divi sejām
reiz būs gaismā jāiznāk,

visiem melu kalniem brūkot,
naida vētrām aprimstot! —
Ai, būs grūti zvēru būtēm
divi dabām izdzīvot —
Tad reiz arī gaismā celsies,
atrasts tiks un cildināts
vīra gods un vīra zobens,
cīņu gaitās zudināts — — —

Sirmais krīvu krīvs tā saka,
miklumā tam migło skats —
Vai viņš pēdējai, vai pirmais? —
Klusē dievi, nezin pats...
Pāri plašumam līdz tālei
tā kā vilnis pāri iet
dziesma, vārdu izauklēta —
Vienā balsī vīri dzied:

Šodien, Dievs, mēs Tevi lūdzam,
svētī mūsu tēviju;
šodien, Dievs, mēs Tevi lūdzam,
svētī mūsu Latviju.
Ļauj tai atkal reiz kļūt brīvai,
dēliem dziedāt, meitām diet;
ļauj, lai tauta savienotā
atdzimšanai pretī iet!

Latvijas nacionālās armijas vadoņi

Latvijas nacionālās armijas organizētājs un pirmais aizsardzības ministrs J. Zālītis.

Latvijas armijas pirmais virspavēlnieks pulkv. Oskars Kalpaks (krītis pie Airītēm 1919. g. 6. martā)

Latvijas armijas virspulkvedis brīvības cīņās 1919—1920. g. ģenerālis J. Balodis.

Latvijas Ziemeļarmijas komandieris pulkv. J. Zemitāns.

Tautas balva rakstniekam Anšlavam Eglītim

Pasaules Brīvo Latviešu apvienības valde šogad Latvijas valsts 62 gadu dibināšanas atcerē nolēma piešķirt 1980. gada PBLA Tautas Balvu rakstniekam Anšlavam Eglītim.

Anšlavs Eglītis ir viens no nopelniem bagātākiem, ražīgākiem un arī talantīgākiem autoriem ne vien trimdā, bet tagadnes latviešu rakstniecībā vispār. Viņa radīšanas posms, sākoties trīsdesmitajos gados Rīgā, aptver vairāk nekā pusi gadsimta. Šai laikā viņš sarakstījis 18 romānus, 18 stāstu krājumus, no kuŗiem 7 iznākuši otrā iespiedumā un divi tulkojumos, 10 dažāda rakstura grāmatas (dzejoļu krājumi, lugas, monografijas); bez tam nākušas klajā 7 Anšlava Eglīša sakārtotas, tulkotas vai ilustrētas grāmatas.

Savos darbos Anšlavs Eglītis parāda augstu literāru talantu, kas apvienots ar izcila stāstītāja māku un tematiku, kas sniedzas no neatkarīgās Latvijas laika līdz trimdas videi un okupētajai Latvijai. Jo iemīļoti ir arī Anšlava Eglīša drāmatiskie darbi, kas izrādīti latviešu teātŗos visā pasaulē. Ar savu drāmas jauntradi, savas lugas īpaši pielāgojot trimdas teātŗu prasībām un iespējām, Anšlavs Eglītis ir darījis daudz trimdas teātŗa dzīves sekmēšanai un jaunas aktieŗu paaudzes veidošanai.

Anšlavs Eglītis ir ne vien talantīgs rakstnieks, bet arī pārliecināts bezkompromisa latviešu patriots. Ar saviem rakstiem un apcerēm trimdas presē Anšlavs Eglītis ir katēgoriski noraidījis jebkādu sadarbošanos ar Latvijas okupācijas varu, vairākkārt norādot gan uz tās nelikumīgo un brutālo raksturu, gan neattaisnojamām pārkrievināšanas norisēm mūsu tēvzemē.

Apvienojot sevī izcila rakstnieka talantu un karstu latviešu patriota īpašības, Anšlavs Eglītis ir pelnījis latviešu tautas augstāko atzinību.

ATZINĪBA SABIEDRISKIEM DARBINIEKIEM

Pasaules Brīvo Latviešu Apvienības Kultūras Fonds piešķīris sekojošus apbalvojumus:

GODA BALVAS, katru $400.00.

* **Humānitāro un sociālo zinātņu nozarē — prof. Dr. Jānim Siliņam par monumentālo darbu Latvijas māksla 1800—1970. gadam.**
* **Paidagoģijas nozarē — Ilgai Gravai par izcilu darbu jaunatnes audzināšanā.**
* **Preses nozarē — redaktoram Viktoram Irbem par izcilām sekmēm latviešu laikrakstos un žurnālos.**
* **Mūzikas nozarē — komponistam Viktoram Baštikam par izcilu sniegumu latviešu garīgā mūzikā — Rekviēmu.**
* **Rakstniecības nozarē dalīta goda balva — rakstniekam Kārlim Ķezberam par romānu Alkazars un dzejniekam Gunāram Saliņam par dzejoļu krājumu Satikšanās.**
* **Tēlotājas mākslas nozarē — māksliniekam Arnoldam Sildegam par augstas kvalitātes žurnāla Latvju māksla izveidošanu.**
* **Tautas un mākslas deju nozarē — ansamblim Saules Josta par Mārietas dziesmas uzvedumu.**

GODA DIPLOMUS:

* **Humānitāro zinātņu nozarē: prof. Paulim Kundziņam par darbu Latviešu imigrācijas sākumi Albertas provincē Kanadā un Kārļa Pļaviņa sēta.**
* **Mūzikas nozarē — DV Toronto sieviešu korim Zile par izcilu sniegumu koŗa dziesmās.**
* **Technisko un dabzinātņu nozarē — prof. Dr. Ernestam Reinbergam par starptautiski atzītiem pētījumiem un sasniegumiem labības šķirņu selekcijā Kanadā.**

KRIŠJĀŅA BARONA PRĒMIJAS, katru $200.00:

* **Humānitāro zinātņu nozarē — prāvestam Aleksandram Veinbergam par kultūrvēsturisku darbu Pa Jēzus pēdām.**
* **Paidagoģijas nozarē — mācītājam Artūram Briedim par paš-aizliedzīgo darbu jaunatnes audzināšanā.**
* **Preses nozarē — Valteram Zirnītim par cīņīgu korespondenta darbu latviešu laikrakstos.**
* **Mūzikas nozarē — pianistei Andai Zirnītei par izcilu latviešu komponistu jaundarbu atskaņošanu.**
* **Rakstniecības nozarē — rakstniekam Jānim Klīdzējam par romānu Dzīvīte, dzīvīte.**
* **Teātŗa nozarē — Robertam Vanagam par pažaizliedzīgu darbu teātŗa mākslā.**

ATZINĪBAS RAKSTUS:

* **Humānitāro zinātņu nozarē — Dr. Pēterim Babrim par darbu Silent Churches.**
* **Paidagoģijas nozarē — profesoram Dr. Jāzepam Lelim par izcilu darbu latviešu valodas kopšanā.**
* **Preses nozarē — rakstniekam Mintautam Eglītim par rosīgu darbu presē un grāmatniecībā.**
* **Rakstniecības nozarē — Ilzei Skalbei-Legzdiņai un Andrim Legzdiņam par gaumīgu literātūras vēstures grāmatu Kārlis Skalbe stāsta.**

Pasaules Brīvo Latviešu Apvienības ģenerālsekretariāts

Ko gribam ....

(beigas no 2. lp.)

Mums jāuztic vadība tiem, kas savos uzskatos un darbos nesvārstās kā pulksteņa pendelis — no vienas puses uz otru, un ne tādiem, kas pat paši nezina, kur viņi katrā atsevišķā laika sprīdī un jautājumā stāv. Tas pats attiecināms arī uz organizāciju locekļiem. Samērā mazs skaits dedzīgu, nesavtīgu, labi sagatavotu cīnītāju, kas apzinās, kas darāms un kādēļ, spēj panākt vairāk nekā bars patstāvīgi domāt nespējīgu vai paštaisnu cilvēku, kas savas kļūdas nespēj redzēt vai atzīt.

Cīņas ieroči kopš 45. gada beigām ir mainījušies, bet tās rakstura īpašības, kas līdzdalībniekus kopīgā darbā un cīņā atšķiŗ no malā vai aizmugurē stāvētājiem, labsajūtas meklētājiem un tukšu lozungu saucējiem, nemainīsies — kamēr cilvēce pastāvēs.

Trimdas sabiedrībai dilstot un saskaldoties, ir pienācis laiks izšķirties, kas būs mūsu galvenie mērķi nākotnē. Mums iespējams izlemt, kam dot savu morālo un materiālo atbalstu, kādām idejām sekot un kā audzināt tos, kas mūs kādreiz nomainīs. Lai kalpojam 18. novembŗa Latvijas idejai. Tā ir vienīgā ceļa zīme.

Iecībām, ka tauta dzimtenē šāda veida sakarus nīst, daļa no mums turpina brāļoties, rīkot un apmeklēt koncertus, izstādes, dzejas un citāda veida vakarus. Kā mēs varam protestēt pret varmācībām pret mūsu tautu un cilvēku tiesību neievērošanu vispār, ja tai pašā laikā daļa no mums pieņem un pat reklāmē okupācijas varas ražojumus.

Starp tuksnesi un Nīlu

ĒĢIPTES CEĻOJUMA PIEZĪMES

INDRA GUBIŅA

(1. Turpinājums)

Politiskie notikumi tomēr ņem citu virzienu, un Litas vīrs domā, ka mēs esam trakas, pašreizējā situācijā braucot uz Afriku. Ā — viņš saka — Afrika! Par Ēģipti visu laiku domāju kā par zemi vidējos austrumos, bet tā taču ir Afrikā! Tajā kontinentā vēl nav būts. Nu tad — mēs, sešas latvietes, dosimies uz Afriku. Tas jau skan pavisam eksotiski!

Irānā saņemti amerikāņu ķīlnieki, tas dara prātus nemierīgus. Pētu atkal kartes. Irāna un Ēģipte — tas taču tik tālu! Mēs neesam amerikāņi, kāpēc gan lai kāds gribētu mums ko darīt?

Bet tad Kanadas sūtniecības darbinieki slepus izved no Irānas sešus amerikāņus, un nu mūsu vīriem zobošanās: gan jau kaut kur tagad irānieši saņemšot gūstā sešus kanadiešus, teiksim — Ēģiptē! Un ja nu gadās, ka barinā iet sešas latvietes, kuŗas tomēr tagad ir Kanadas pilsoņi — jā, nevar gan zināt! Mēs tomēr neļaujamies iebaidīties. Pie tam Ēģipte ar Izraēlu parakstījusi miera līgumu, un ar Irānu jau mums nekādas darīšanas!

Mākslas galerijas rīkotās tūres parasti ir ļoti labi noorganizētas un speciālistu vadībā. Tā kā paredzētas vairākas tūres, pirms došanās uz Ēģipti galerijā ir lekcijas, lai mūs sagatavotu gan senās, gan modernās Ēģiptes uztverei. Kad mūsu grupai ir pēdējā lekcija, iepriekšējie ceļotāji jau atgriezušies un nu ir informācija tieši no pieredzes. Mums cieši piekodina, lai neko nemēram ar šī kontinenta standartiem. Pirmās šķiras viesnīca — nav tāda kā pirmās šķiras viesnīca Ziemeļamerikā, bet gan — tāda pēc Ēģiptiešu izpratnes. Lai rēķināmies, ka nekur nedarbojas telefoni, lai nesola nevienam piezvanīt, jo tas nebūs iespējams, lai noteikti ņemam līdz biskvītus vai ko citu ēdamu, jo var gadīties, ka ļoti ilgi kaut kur jāgaida. Citi prasa — ko domā — ilgi? Nu tā — piecas, sešas stundas. Jā, jā, lai neuztraucamies, ja netiekam visur paredzētajos laikos! Un nekādā gadījumā, lai nedzeŗam ūdeni.

Kā ģērbties — plāni? Ai nē! Mēteļi noteikti vajadzīgi. Tuksnesī ir auksts. Kairo marta sākumā temperātūra dienās esot ļoti mērena, bet vakaros, tiklīdz saule noejot, tā arī pilsētā salstot.

Mēs jau somās esam salikušas vasaras drēbītes, bet pēc dzirdētā zinām, ka šis tas būs jāpārkravā. Dienu pirms izbraukšanas meita pārnāk no galerijas un saka, ka runājusies ar vienu, kuŗa nule kā pārbraukusi no Ēģiptes. Viņa iesakot, lai noteikti paņemot līdz curkurgabaliņus kamieļiem. Kādiem kamieļiem? Nu, tūrē esot paredzēts ar kamieļiem jāt uz Cheopsa piramidu, un kamieļi neļaujot kāpt sev mugurā, pirms neesot dabūjuši cukuru. Tur gan esot vietējie pārdevēji, bet tie par cukuru plēšot nenormālas cenas! Lai tik es paņemot to cukuru līdz. Cik? Cik tāds kamielis grib? Mārciņu, divas? Bet — es taču nemaz negribu ar kamieli jāt! Meita parausta plecus, viņa nezinot, vai citādi līdz tām piramidām varot tikt? Tās taču esot tuksnesī.

Man skapītī viena mārciņa graudu cukura ir. Labi, ielikšu to somā. Bet laikam jāpasaka arī citām ceļa biedrēm. Zvanu Mirdzai. Viņa smejas. Nu gan laiki pienākuši, jādomā pašām par sevi, par kaut kādu ēdamo pa ceļam, un nu — jādomā arī vēl par kamieļiem! Mirdzai vairs nav laika nekur cukuru nopirkt.

Saku, ka man vesela mārciņa būs līdz, gan jau pietiks. Bet pilnā somā iespiest cukura mārciņu nemaz tik viegli nav, un es atkal jaucu visu ārā, kamēr vīrs stāv un smīn: aha, brauc vēl uz tādu zemi, kur jāņem uzturs līdz gan pašai, gan kamieļiem!

Vai man vajag visu mārciņu? Zirgiem taču arī dod tikai pa graudiņam! Es gan to nekad neesmu darījusi, tāpat kā nekad neesmu uz zirga jājusi, jo no lieliem lopiem man bail. Zirgs un kamielis. Nē, uz kamieļa nekāpšu! Ja jau viņš var aiziet līdz piramidai, tad es arī. Tā es saku vīram, bet viņš nu ņemas stāstīt par karstām smiltīm, kas dedzina kāju pēdas, jo birst kurpēs, par mirāžām, kādas tuksnesī rādīšoties un to vienkāršo faktu, ka kamielis varot paiet daudz ātrāk nekā cilvēks. Vējš pūtīšot mutē sausā smiltis, es nevarēšot pavilkties, un nebūšot nekā ko dzert. Ā, bet nu es veikli no virtuves paņemu pāris mazās skārdenītes ar sulu. Tās var ielikt rokas somā, un stundām ilgi jau nu līdz tām piramidām nebūs jāiet! Taču cukurs kamieļiem man jāņem līdz, jo apsolīju — Mirdzai, un viņa noteikti jās!

Liekas, ka soma kārtībā! Nu tik jāaizslēdz un rīt vakarā — varu braukt. Satraukumā nakti nevaru gulēt. Iedomājos, ka neieliku nevienu vēstuļu papīru, un tajā pašā mirklī atceros, ka mans vēstuļu bloks izrakstīts. Piebikstu vīram: Vai tev ir papīri? Viņš, miegā laizdamies, tā kā iesmejas: Kā, vai tad viņam jāparādot pase, pirms guļoties man blakām. Nē jau, vēstuļu papīri!

Nevaru, un nevaru aizmigt. Laikam jau par daudz grozos, vīrs nomurmina: Vai tu jau trenējies jāt ar kamieļiem?

Mēģinu būt mierīga, domās vēl pārcilāju somas saturu, labi apdomāju, vai viss vajadzīgais ir līdz: drēbes karstam un aukstam laikam, uzēdas pašai un kamieļiem, tualetes papīrs, kurpes staigāšanai pa tuksnesi, pa ielām un — aha, necsmu ielikusi piemērotas kurpes iziešanai Parīzē, kur mums atceļā paredzēta apstāšanās un kur mēs, latvietes, esam nolēmušas vakarā iet uz operu. Tur nu ar sandalēm šajā gada laikā gluži iet nevarēs! No rīta noteikti jāatceras ielikt kurpes. Tagad netīkas vīru traucēt ar savu kravāšanos.

Kaut kā nakts tomēr pagājusi, bet no rīta par kurpēm esmu aizmirsusi. Aizsteidzos vēl uz darbu pusdienu nostrādāt, jo taksametrs uz lidlauku mūs vedīs trijos pēcpusdienā. Darbs, protams, neveicas, bet darbā esmu, un tas pašlaik ir svarīgi. Esmu aplēsusi, ja līdz vieniem strādāju, tad varu pārbraukt mājās, pārģērbties un būt līdz trijiem kārtībā. Izeju tomēr stundas ceturksni ātrāk. Darba biedri vēl man laimīgu ceļu, piekodina neapmaldīties tuksnesī un atgriezties Kanadā.

Pa ceļam uz mājām atceros, ka neieliku izejamās kurpes somā. Kad mājās pie tās tieku, lielā steigā slēdzu vaļā, bet kurpēm lāga vairs nav vietas. Esmu tāda kā driģene, rokas dreb, galva sāp, nekas neveicas, ieēst arī neko neesmu šodien varējusi, un nu Ēģipte rādās kā tāds melns kontinents, kur arabi skatās uz baltajiem ar neuzticību, bet kamieļi griež pret tūristiem savas žēlīgās acis, gaidīdami cukurgraudus!

Neceļoju taču pirmo reizi, bet tik satraukusies un piņķerīga gan nekad pirms izbraukšanas vēl neesmu bijusi. Nē, kamieļi savus cukurgraudus nedabūs! Man taču somā jāieliek kurpes. Spiežu, velku, meklēju cukuru, stumju iekšā kurpes, bet kaut kas atkal palicis pāri.

Ļoti reti lietoju kādus nomierinātājus, bet nu, kad patiešām jāsteidzas un nekas nevedas, atzīstu par prātīgāku ieņemt vienu valiuma tableti. Kad tā norīta, kravāju somu atkal, ielieku visu, bet tomēr vēl neaizslēdzu, sak', varbūt vēl ko atceros. Sāku pārģērbties, bet pēkšņi esmu tik gurda un ļengana, ka liekas, kājas vairs nevar mani noturēt. Acis piesienas neaizslēgtajai somai, tad aizlec uz pulksteni. Ai, vairs tikai pusstunda laika!

Mēģinu somu aizvilkt un aizslēgt. Ņemos kādas piecas minūtes, slēdzējs nedarbojas, atslēga krīt no rokām ārā, piere svīst un liekas, ap mani viss sāk peldēt. Tik daudz atjēdzu, ka tas droši vien no valiuma, jo šoreiz ieņēmu visu tableti, kamēr citas reizes, ja esmu šīs zāles lietājusi, tad tikai pustabletīti.

Notenterēju pa kāpnēm pie telefona un piezvanu Mirdzai. Saku, ka durvis būs vaļā, ja es nenāku ārā, kad viņa piebrauc, lai nāk un velk mani laukā, jo man nupat visa pasaule griežas. Mirdza nobīstas, kas man kaitot? Nekas. Ieņēmu valiumu. Mirdza, būdama medicīniskās pētniecības laborante, tūdaļ prasa, vai es esot ēdusi. Nē, visu dienu neko neesmu ēdusi. Bet tūlīt kaut ko vēderā!

Kā pa miglu, kā pa maigām ūdens šūpām tieku līdz virtuvei un uzvāru sev kafiju, apēdu sviestmaizi. Bet soma vēl neaizslēgta! Vai nu kafija, vai izmisums palīdz, jo somu aizrauju un aizslēdzu uzreiz. Esmu arī tā kā mundrāka, kājas saturīgākas, un Mirdza — arī jau klāt.

(Turpinājums sekos)

REDAKTORS PASTĀSTA

Ar šīm rindām es sirsnīgi pateicos visiem, kas ar laba vēlējumu ir apsveikuši mani, atgriežoties šī laikraksta vadībā. Es centīšos savu spēku robežās attaisnot uz mani liktās cerības. Aicinājumu pieņēmu kā nekārotu mobilizācijas pavēli un labi apzinos gŗūto un bieži vien nepateicīgo uzdevumu. No daudziem laba vēlētājiem gribu atzīmēt mūsu cienījamās dzejnieces Janīnas Babres zīmīgo uzmudinājumu: „Dievs ir ar mums un tādēļ nav jābaidās no ļauna. Ienaidnieki mums nekā nepadarīs."

Lasītāji būs ievērojuši, ka pēdējās nedēļās laikraksts pāriet uz modernāku iespiešanas techniku. Laikraksta ārējās kvalitātes uzlabošanas radības pavada arī neizbēgamas techniskas kļūmes, kā pareiza papīra izvēle, burtu lieluma noteikšana, uzņēmumu reprodukcijas problēmas un viena otra gluži neattaisnojama darba steigā pieļauta paviršības kļūda. Tām jātiek pāri, un cerams, ka dažu mēnešu laikā klizmu pavadītais pārejas periods būs beidzies.

Būs jādara viss iespējamais, lai uzlabotu arī laikraksta saturu. Tas iespējams tikai ar labāko literātu un žurnālistu piesaistīšanu. Mēs neesam bagāti, bet profesionālo rakstītāju darbu novērtējam tikpat augstu kā turīgākie saimnieki un centīsimies, lai mūsu līdzstrādnieki saņemtu pelnīto par pieliktām pūlēm. Lasītāji jau apsveikuši populārās rakstnieces Indras Gubiņas interesantās rakstu sērijas pirmpublicējuma parādīšanos mūsu laikraksta slejās. Dzejniece un rakstniece Ingrīda Vīksna, kaut darbu noslodzīta, dod cerības arī uz varbūtēju atbalstu laikrakstam, ko viņa savā laikā nešaubīgā stingrā nacionālā stājā tik sekmīgi gadiem ilgi vadīja. Esmu aicinājis bij. Latvija (Vācijā) redaktoru O. Kalēju uzņemties īpaša redaktora pienākumus Eiropā un nešaubos, ka viņš piedāvājumu pieņems. Montrealas latviešu sabiedrība apsveiks mūsu redakcijas darbu uzsākšanu Montrealā, kuŗas vadība uzticēta visu montrealiešu cienītam Daumantam Vītolam.

Daži lasītāji izteikuši bažas, vai manas darba slodzes dēļ savu aktīvitāti ievadrakstu laukā nepārtraukšot Ķegumnieks. Nav jau viegli, bet Ķegumnieks paliks ierindā. Tāpat Raibā nedēļa nekur nepazudīs.

Daudziem lasītājiem varbūt pagājis garām tas, ka pagājušā mēnesī, rakstot par vidējiem austrumiem, Ķegumnieks bija apmaldījies starp Damasku un Bagdadu. Kā tas varēja notikt, to viņš pats nespēj izskaidrot. Viņa aizstāvji gan norāda, ka katrs bērns zinot, kur īsteni atrodas Damaska.

A. Kundrats

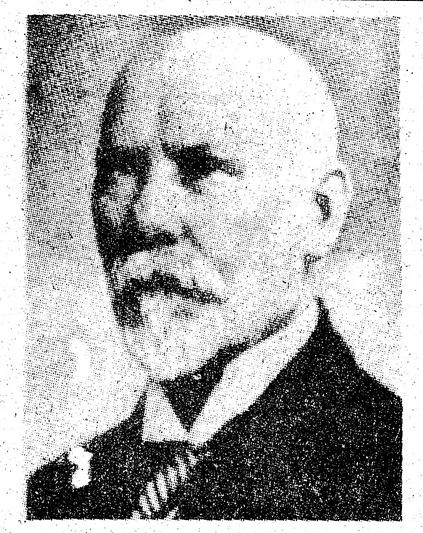

JĀNIS ČAKSTE

GUSTAVS ZEMGALS

ALBERTS KVIESIS

KĀRLIS ULMANIS

1918 — Valsts svētkos tautiešus sveic — 1980

Latvijas ev. lut. baznīcas archibīskaps A. Lūsis

Latviešu nacionālā apvienība Kanadā

Daugavas Vanagu Kanadas valde

Latviešu nams Toronto

Toronto korporāciju kopa

Toronto Latviešu Biedrība

Kritušo kaŗavīru pieminekļa pārvalde

Toronto Latviešu Kreditsabiedrība

Latviešu Preses Biedrības Kanadas kopa

Toronto Latviešu Pensionāru Apvienība

Daugavas Vanagu Toronto nodaļa

Daugavas Vanagu Hamiltonas nodaļa

TLTA Sestdienas ģimnazija Toronto

TLB Sestdienas skola Toronto

Toronto vanadžu koris Zīle

Daugavas Vanagu vīru koris Kanadā

Latviešu Nacionālais fonds Zviedrijā un pārstāvji visā pasaulē

18. NOVEMBRĪ, LATVIJAS DZIMŠANAS DIENĀ!

KĻŪSTI DALĪBNIEKS CENTRĀ UN DĀVINI $1000.00,

LAI CENTRU ATKLĀJOT 28. NOVEMBRĪ, BŪTU SAVĀKTS

VIENS MILJONS DOLĀRU !!!

TRĪS „AUSEKĻU" PARALĒLA NOZĪME:
„DRAUDZĪBA, DEDZĪBA, DEVĪBA"
TĀS CENTRĀ NETRŪKST.

NĀC PĀRLIECINIES, NĀC PIEDALIES!!!

CENTRS IR VISIEM LATVIEŠIEM, VISĀM PAAUDZĒM, MŪSU TAUTAS NĀKOTNEI!

SAMAKSĀTS MUDINĀJUMS LATVIEŠIEM TORONTO UN APKĀRTNĒ.

GUNTIS TANNIS — KURLAND DEVELOPMENT LIMITED.

Town & Country
Real Estate Ltd.
V. PALMA

Tālr. 444-2447
LATVIEŠU BĀRSTĀVIS

SARMITE D. BULTE, B.A., LL.B.
Barrister & Solicitor

Bulte, Weinman
Suite 10
333 Symington Avenue
Toronto, Ontario
M6P 3X1
Telephone
(416) 534-8447

Sveicam tautiešus valstssvētkos!

NEAIZMIRSTIET *Mūsu financiālais stiprums ir mūsu nacionālais spēks!*

TORONTO Latviešu kreditsabiedrība

18. NOVEMBRĪ VISI BIROJI BŪS SLĒGTI. *Sākot ar 1. dec. pirmdienās visi biroji būs slēgti.*

LNAK padomes vēlēšanās balsojiet par

LNJAK KANDIDĀTU SARAKSTU

Latviešu Nacionālās Jaunatnes Apvienības Kanadā kandidāti Latviešu Nacionālās Apvienības Kanadā padomei uzskata ka:

1 — Trimdas mērķis ir Latvijas valsts brīvības atgūšana un latviešu tautas pastāvēšana.

2 — Šo mērķu sekmēšanai ir jāturpina Latvijas brīvvalsts ideāli veicinot domu dažādību un respektēšanu sabiedriskā dzīvē.

3 — LNAK padomes darbībā ir nepieciešams iesaistīt jauno paaudzi.

LNJAK KANDIDĀTI

ANDRIS LAURIS
DACE ŠMITE
PAULS MINIATS
VIESTURS ZARIŅŠ

KANDIDĀTU DOMAS:

..... LNAK pienākums ir saglabāt latvisku sabiedrību mūsu bērniem.

..... Dažādu domu respektēšana nozīmē, ka jauniem un veciem jāuzklausa un jārespektē vienam otra domas.

..... LNAK jābūt vienojošam spēkam Kanadas latviešu sabiedrībā. Piemēram, Toronto Centra jautājumā LNAK uzdevums būtu abas puses pievest pie kopēja galda un tās vienot.

LNJAK SARAKSTA KANDIDĀTU BIOGRAFIJAS

ANDRIS LAURIS

Dzimis 1954. g., uzaudzis Sv. Katrīnās, tagad dzīvo Toronto. Ir aktīvs LNJAK darbinieks, dzied Viesturā korī un pieder korporācijā Lettgallia. Strādā pie IBM par inženieri.

PAULS MINIATS

Dzimis 1955. g., uzaudzis Gvelfā, tagad dzīvo Toronto. Mācījies Minsteres ģimnazijā. Ir aktīvs LNJAK darbinieks, korporācijas Cursica biedrs. Studē humānitārās zinātnes Toronto universitātē.

DACE ŠMITE

Dzimusi 1954. g. Londonā, studējusi mūziku Rietumontario universitātē. Darbojusies LNJAK un Daugavas Vanadzēs. Diriģente jauniešu korim „Jaunbalss" un Toronto pensionāru korim. Dzīvo Toronto un audzina divus latviskus bērnus.

VIESTURS ZARIŅŠ

Dzimis 1951. g. Dzīvojis Anglijā, Montrealā, Vankuverā un kopš 1971. g. Toronto. Ieguvis B.Sc. un B.Ed. Darbā apmāca skaitļotāju programmētājus. Šogad korporācijas Talavijas Toronto kopas seniors. Bijis LNJAK valdes loceklis.

Jūsu apdrošināšanas lietas būs labi un ērti nokārtotas ar šo latviešu aģentūru palīdzību — Zvaniet pēc izvēles.

Vald. Bebris
Beaverbrook Insurance & Real Estate Ltd.
1682A Victoria Park Ave., Scarborough
759-0266; 759-2771

Arnolds Bērziņš
Berzins Realty Ltd.
72 Northdale Rd., Willowdale, Ont. M2L 2M1
445-5325

Ilmārs Jankovskis
Skyline Real Estate Ltd.
2100 Dundas St. West, Toronto
533-8553

Latviešu aģentūras ir pelnījušas jūsu atbalstu, jo tikai latviešu aģentūras atbalsta latviešu sabiedriskos pasākumus.

TORONTO ZIŅAS

● Virsleitnants Vilis Krūmiņš, kas pēc izceļošanas no Vācijas pats ar ģimeni vairākus gadus nodzīvojis Brazilijā, nākošā gada pavasarī organizē ekskursiju uz šo silto palmu zemi. Tā paredzēta 28 dienas, no 5. marta līdz 1. aprīlim, apmeklējot vairākas Brazīlijas pilsētas un ievērojamākās vietas. Izlidošana un atgriešanās Toronto. Ekskursijas dalībnieku skaits ierobežots uz 30 personām. Vietas rezervācijai iemaksājami 200 dol., bet pilna dalības maksa samaksājama 20 dienas pirms izlidošanas — 1800 ASV dol. Cenā ieskaitīts lidojums, 3 ekskursijas Brazīlijā, viesnīcas un arī maltītes. Zvanīt Vilim Krūmiņam, Tālr. (705) 437-2678.

● Toronto Latviešu biedrības sarīkojumi: Drāmatiskās kopas iestudētās Elīnas Zālītes lugas „Rudens rozes" atkārtojuma izrāde 29. novembrī pl. 17.30 Sv. Andreja baznīcas telpās par labu Sestdienas skolai; 30. nov. pl. 13.30 Latviešu namā R. Preisberga referāts „Rīga-amerikāņu informācijas centrs Austrumeiropā". Pēc tam pārrunas un dāmu komitejas kafijas galds; 14. dec. pl. 13.30 Latviešu namā Valdemāra Kārkliņa referāts „Ziemeļvidzemes vēsture un etniskā izveidošanās"; 14. dec. no pl. 10.00 — 16.00 sezonas starptautiskais cepumu tirdziņš Harbourfront celtnes, 417 Queens Quay. TLB dāmu komitejas cepumi un jauniešu priekšnesumi.

DAŽĀDU ZIEDU MEDUS

dabīgs, nepasterizēts

Ziedputekšņi (Pollen)

Peru pieniņš (Royal Jelly) no

ĒRGĻU LIGZDAS DRAVĀM

30 Dewson St., Toronto, Ont. M6H 1G5, tel. 534-0563

Dāmu un kungu DRĒBNIEKI

šuj apģērbus pēc mēra un Jūsu gaumes

Runā vāciski

Old Mill Tailors

Rudi H. Schneider

7 Riverview Gardens—769-9535

pie Bloor, vienu bloku rietumos no Jane.

B & V Installers

IERĪKO PAPILDINA UN IZLABO APKURES IERĪCES

gāzes un eļļas, kā arī gaisa vēsinātājus.

Zvanīt

Dienā	Vakarā
Stan Back	V. Ivans
783-6151	763-3374

Izdevīgs laiks
pasūtināt spalvu un dūnu
segas, pēļus spilvenus,
kā arī guļamos maisus un žaketes un izdarīt to labojumus.
Zvanīt 787-9021.

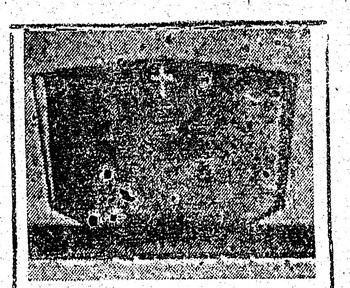

PIEMINEKĻI

487-2147, vakaros 445-8955
Kvalitātes darbs un eiropiešu mets
Igauņu uzņēmums
YONGE MEMORIAL LTD.
2044 Yonge St., Toronto
M4S..1Z9
Starp Eglington un Davisville
Prasīt pēc E. J. Hopp

JAUNAS KANADAS IEKŠĒJĀ AIZŅĒMUMA ZĪMES - Bondi

TIEM IR LABAS, IZCILAS ĪPAŠĪBAS, KĀDAS JŪS VĒLATIES KATRĀ IEGULDĪJUMĀ

Kanadas bondi miljoniem kanadiešu vienmēr bijis ieguldījums, kam var uzticēties unuuu un kam arī ir daudz citu īpašību.

Ja jūs izprotat šīs īpašības, jūs sapratīsit, cik labs ir ieguldījums Kanadas bondos un cik tie ir izdevīgi, salīdzinot ar citiem ieguldījumiem.

LIELA DROŠĪBA

Kanadas bondi ir drošs ieguldījums, nodrošināts ar visas Kanadas dabas bagātībām. Iegādājoties Kanadas bonduš, jūs varat būt pārliecināts, ka nauda vienmēr ir drošībā.

LIELA DAŽĀDĪBA

Jaunos Kanadas bondus var viegli pārvērst naudā katrā laikā — tātad jūs neesat ierobežoti. Nav ārī soda nauda, ja jaunie Kanadas bondi tiek iekasēti pēc 1980. g. 31. decembŗa — jūs saņemsit pilnu procentu maksu par katru pilnu mēnesi, sākot ar 1980. g. 1. novembri (ja jūs iekasējat bondus katru pilnu mēnesi, sākot ar 1980. g. 31. decembri vai agrāk, jūs varat saņemt tikai bondu nominālo vērtību — bez procentiem).

Jūs varat pirkt jaunus Kanadas bondus, sākot ar $100 līdz kopējai pirkuma robežai $35.000 par tūlītēju samaksu vai uz nomaksu.

Kanadas bondi ir divējāda tipa. Kārtējo procentu bondi maksā procentus katra gada 1. novembrī ar čeku vai pārskaitot procentus tieši jūsu bankas (chequing or savings) kontā, kas ir ļoti ērts ieguldījuma veids.

Procentu procentu bondi nogulda procentus, un tie ienes procentus procentus. Katrs $100 procentu procentu bonds pieaug uz $201.16 līdz to dzēšanai 7 gados.

LABA PELŅA

Kanadas bondi ienes labu pelņu uz ieguldīto naudu — kas ir sevišķi labi, ja ņem vērā visas citas bondu īpašības.

Jaunie bondi datēti ar 1980. g. 1. janvāri un ienes 10,5 proc. katru gadu līdz to dzēšanai 1987.g.

PAŠREIZ TIRGŪ

Jūs varat pirkt Kanadas bondus no katra pilnvarota aģenta, ieskaitot bankas, ieguldījumu aģentus, biržas mākleŗus, trasta kompānijas un kreditjūnijas.

PĒRCIET TOS JAU ŠODIEN.

SEPTINUS GADUS PĒC KĀRTAS

Liela dažādība
Labs ienākums
Liela drošība

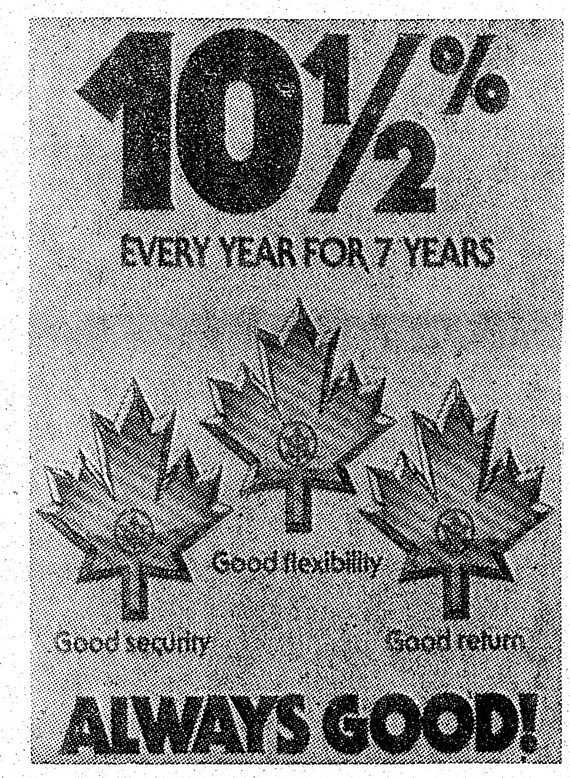

TORONTO ZIŅAS

● Toronto Latviešu biedrības sestdienas skola īpašā aktā 8. novembrī Latviešu namā atzīmēja Kritušo varoņu piemiņas dienu. Pēc mācītāja I. Gaides vadītā svētbrīža piemiņas runu kritušajiem cīnītājiem teica absolvents Jānis Tikiņš, pieminot varoņu slavināšanu Latvijas neatkarības laikā un varoņu kultu mūsu literātūrā un tautas gara mantās, kā arī pieskaroties pretestības kustībai okupētajā Latvijā. Arī tā ir varonība, zinot okupācijas varas bargos sodus. Priekšnesumu programmu vadīja skolotāja Dace Prauliņa-Belardi, un tanī piedalījās audzēkņi ar deklamācijām un koŗa dziesmām skolotājas V. Slavičas vadībā. 8. klases skolēni Guntas Sebres vadībā nolika ziedus pie Kritušo varoņu pieminekļa Saulainē un kuplināja piemiņas aktu kopdeklamācijā: A. Tirzmalietes „Varoņu atdusas vieta". Skolas 18. novembŗa akts būs 15. novembrī pl. 11.00 Latviešu namā ar mācītāja A. Brieža vadītu svētbrīdi. Mārtiņa Vāgnera svētku runu, sakarā ar viņa darba komandējumu uz Portugali, nolasīs Jānis Tikiņš. Būs arī skolēnu priekšnesumi.

DV Kanadas 30 gadu darbības jubilējas zīmē 2. novembrī DV namā notika DV šache kluba ātrspēles turnīrs. Tajā piedalījās 10 šachisti, to vidū 4 jaunieši.

Turnīrā uzvaras laurus guva jaunās paaudzes šacha spēļu entuziazists J. Grāvītis, izcīnot 17 punktus (iesp. 18). Pārspējot otru vietu izcīnija I. Āboliņš ar 13 p. Līdzīgu punktu skaitu ieguva 3. vietas izcīnītājs V. Palieps. 4. vietā A. Jaunzems (12 p.), piektā v. I. Eglītis (11 p.).

Ātrspēles turnīru vadīja kluba vad. N.V. Brasliņš.

● Mednieku un makšķernieku kluba rudens sezonas pirmās tītaru šaušanas sacīkstes 1. novembrī kluba īpašumā Bērzainē notika neparastos laika apstākļos, jo visu dienu nemitīgi lija. Neņemot vērā slikto laiku, bija ieradušies ap 50 tītaru šaušanas sporta cienītāju, kas pārveda mājā 70 tītaru.

Laimīgākais tītaru ieguvējs šoreiz bija Valters Ivāns (9 tītari), atstājot aiz sevis H. Leiti, A. Minni, G. Sīpolu (4 tītari), J. Birznieku, I. Kārkliņu, un P. Ružu (3 tītari).

Sacensības vadīja kluba sporta daļas vad. A. Mackars ar tuvākiem palīgiem Lauru Eglīti, Ingrīdu Leiti, A. Brenci, J. Birznieku, I. Eglīti, P. Ratnieku, K. Švernu un J. Veckeri. Lielu piekrišanu guva tītaru šaušana ar laimes riņķiem, kas notika telpās, bet 2 šāveju grupas (katrā 8 sacensoņi), izturot lietu, šāva brīvā dabā.

Kluba nākamās tītaru šaušanas sacīkstes 22. novembrī plkst. 10 no rīta Bērzainā. Kluba medību sezonas atklāšanas balle 1. novembrī plkst. 19.30 Latviešu namā.

● Mednieku un makšķernieku kluba gadskārtējā medību sezonas atklāšanas balle 1. novembra vakarā, Latviešu namā izdevās teicami, pulcinot tuvu pie 200 balliniekus. Sarīkojuma dezpunktā bija kluba biedru dāvāto medījumu un zivju izloze. Kā jau parasti, tā guva lielu piekrišanu, un nepilnas stundas laikā lozes bija izpirktas. Laimestus bija dāvājuši J. Grāvlejs, J. Veckers, A. Užulis, Fr. Noveiks, O. Zvirgzdgrauds, J. Birznieks, Berze, V. Jostiņš, O. Lapensons, P. Odiņš (zivis), A. Mine, G. Sīpols, H. Leitis, K. Šverns (tītari), J. Veckers, H. Leitis, J. Miķelsons, J. Muskats, M. Aviks, A. Kristapsons, J. Kūlnieks (alņa cepetis). Piekrišanu guva arī P. Odiņa vadītā J. Grāvleja dāvātā maskija svara noteikšana. Līdzīgu svaru bija noteikuši Anna Adītāja ar A. Zobenu (10,3 mārc.) un tā zivi nācās sadalīt. Par dejotāju labsajūtu līdz vēlai pusnakts stundai rūpējās Hamiltonas Runči.

● Aizvadītā oktobŗa mēneša sākumā 3 mednieku grupas bija devušās uz alņu medībām Ontario ziemeļos, North Bay medību rajonā. Mednieki liekas iepriecināti ar iegūtajiem medījumiem. 6 mednieku grupa, M. Aviks, A. Kristāpsons, H. Leitis, J. Miķelsons un J. Veckers, nomedīja 3 aļņus. Otrā grupā kluba biedrs E. Kauda ar E. Zēbergu nomedīja katrs pa alnim. Bez viņiem grupā vēl piedalījās A. Jansons un V. Briedis (pēdējie 3 nav kluba biedri). Trešā grupā, arī vienīgais kluba biedrs bija A. Plūdums no Bramptonas, kas laimēja alni. Otrs nomedītājs bija I. Kūlainis. Grupas mednieki vēl bija adv. A. Stabiņš, J. Verlis, I. Āzis, G. Rundāns un 2 kanadieši.

● Kluba š.g. pēdējās tītaru šaušanas sacīkstes 22. novembrī plkst. 10 rītā, kluba īpašumā Bērzainē. Sacīkstēs var piedalīties ikviens tītaru šaušanas sporta cienītājs, neatkarīgi no piederības pie kluba. Arī bises un municija būs saņemama uz vietas. O.K.

● TLB sestdienas skolas „vēstures sēriju" diapozitīvos par skolas dzīvi sakārtojusi skolotāja V. Slaviča. Darbā piedalījušies fotografi: absolvente Brigita Baumane, skolotāja E. Pētersone, vecāki — Edmunds Baumanis, Elmārs Emsiņš, Aigars Brencis un skolas labvēlis Ādolfs Kerāns. Pārfotografēšanu no albumiem izdarījuši absolventi Roberts Freimuts un Pēteris Upmanis. Skaņas un tekstu ieskaņojuši Jānis Galejs un Ādolfs Kerāns. Visus izdevumus seguši paši darītāji, izņemot pārfotografēšanu, ko samaksājuši 29. izlaiduma vecāki. Viņi arī dāvinājuši skolai diapozitīvu demonstrēšanas aparātu. Diapozitīvu izgatavošanu dāvinājuši Benjamiņa filmu laboratorija.

● Latviešu biedrības dāmu komitejas rīkoto latvisko tradiciju Mārtiņvakaru ar literāru pienesumu Friča Bārdas simtgadei 8. novembrī Latviešu namā vadīja režisors Hugo Miķelsons. Par Friča Bārdas dzīvi un sniegumiem stāstīja Ruta Atvasara. Stāstījumu ar dzejdarbu skandējumiem papildināja Lolita Gulbe. Etnografe Biruta Senkēviča stāstīja par latviskajiem Mārtiņiem, bet Modris Lorbergs nolasīja savu dzejoli „Zvaigžņu zīmes". Biedrības dāmu komiteja bija klājusi kafijas galdu, kur režisors H. Miķelsons pakavējās pie humoristiskiem notikumiem „iz skolēnu dzīves". Kā arī demonstrēja savus veiklības trikus. Dāmu komitejas priekšniece Gaida Mackare programmas dalībniekus apveltīja ar ziediem. Sarīkojumā bija ieradušies 60 apmeklētāju.

● Latviešu pensionāru apvienība atzīmēja Varoņu piemiņas dienu 6. novembŗa sanāksmē, pulcinot Latviešu namā 160 dalībnieku. Sarīkojumu daļas vadītājs kalpakietis K. Tannis pakavējās pie 11. novembra atceres dienas un lāčplēšiem. Biruta Senkēviča savā referātā par rudeņajām noskaņām pieskārās arī šī rudens LNAK padomes vēlēšanām, kur notiek jau itin rosīga sacensība starp dažādiem kandidātu sarakstiem. LNAK darbinieki arī šoreiz iziet vēlēšanās ar savu sarakstu, bet vairāki LNAK padomes locekļi kandidē uz „Nacionālās vienības" saraksta, starp tiem arī LNAK padomes priekšsēdis Viktors Upeslācis. Savs kandidātu saraksts ir jauniešiem (LNJAK) ar četriem kandidātiem, visi dzimuši pirmajos piecdesmitajos gados (1951-55), tātad 25 līdz 29 gadus veci, starp tiem arī viena sieviete. Pensionāru apvienība piešķīrusi TLB sestdienas skolai 30 gadu jubilejas gadījumā 100 dolaru, tāda paša summa nodota LNAK padomes vēlēšanu izdevumu segšanai. Kārtējā 20. novembra sanāksmē advokāte Sarmīte Bulte runās par juridiskiem jautājumiem, bet 27. novembrī Dr. E. Upenieks un Dr. V. Mileiko — par ārstniecības jautājumiem. 4. decembra sanāksmes programmu („Raibumi") vadīs Ruta Vaivere; 11. decembrī piedalīsies Miervaldis Pavasars ar kuplejām; 18. decembrī Ziemsvētku sarīkojums.

● Toronto latviešu baptistu draudze savus 29. gadasvētkus rīkoja 9. novembrī Valmer Rd. baznīcā ar dievkalpojumu un sadraudzības pēcpusdienu. Dievkalpojumu vadīja draudzes mācītājs A. Arājs, svētrunu teicot mācītājam U. Ukstiņam no Klīvlandes baptistu draudzes, kas arī dibināta pirms 29. gadiem. Dievkalpojumu, kurā bija 200 dievlūdzēju, ar dziesmām kuplināja Klīvlandes baptistu draudzes un pašu koris, 35 dziedātāja sastāvā Arvīda Purva vadībā. Duetus dziedāja Valdis Ūsis (bass) un Torilds Barbīns (baritons), pavadījumu spēlēja Maruta Barbīna (klavieres), ērģelnieks bija Dāvids Ūsis. Draudzes māsu pulciņa priekšniece Nellija Ābele pasniedza grāmatu veltes Vilim Namam, sakarā ar maģistra grada iegūšanu bioloģijā. Mācītājs A. Arājs paskaidroja par LNAK padomes vēlēšanām un izdalīja vēlēšanu materiālus. Draudzes gadskārtējais Ziemsvētku ieskaņas sarīkojums 14. decembrī pl. 15.00 baznīcā. Piedalīsies draudzes koris ar diriģentu A. Purvu, soliste Silvija Erdmane (soprāns) no Filadelfijas un ērģelniece Anita Rundāne. Dievvārdus teiks mācītājs A. Arājs. Ieeja koncertā pret ziedojumiem.

● DV Toronto nodaļas karavīru godināšanas vakars 22. novembrī pl. 19.30 DV namā. Vakaru ar uzrunu ievadīs agrākais DV Kanadas valdes priekšsēdis Elmārs Krūka. Dziedās DV vīru koris Kanadā Alberta Vītola vadībā. Būs bufete ar atspirdzinājumiem un deja.

● Sv. Jāņa draudzes nākamā gadā iesvētāmo jauniešu mācībās piedalās pāri par 20 jauniešu. Mācības notiek katru svētdienu pēc dievkalpojuma mācītāja Ivara Gaides vadībā. Iesvētes dievkalpojums 17. maijā.

● Latvijas dibināšanas atceres dienas dievkalpojums, kopīgs visām draudzēm, 18. novembrī pl. 19.30 Sv. Andreja baznīcā, piedaloties archibīskapam Arnoldam Lūsim un Toronto mācītājiem Arturam Briedim, Jurim Cālītim un Ivaram Gaidem. Mūzikālajā daļā paredzēta vijolniece Rasma Lielmane.

● Dzeja brīvai Latvijai 18. novembrī pl 21.00 Latviešu centrā Ingrīdas Vīksnas vadībā, piedaloties Jurim Dzeguzem, Jānim Kļaviņam no Hamiltonas, solistei Beatrisei Upeniecei un vīru ansamblim Kalvis.

● Latviešu centra dāmu komitejas rīkotajā Mārtiņu tirdziņā 8. un 9. novembrī Centrā ar dažādu mantu novietnēm piedalījās Latviešu daiļamatnieku savienība Kanadā A. Gugāna vadībā. Inta Gugāne rādīja Nameja gredzena veidošanu sidrabā. Savus izstrādājumus bija izstādījusi arī zeltkaļu darbnīca un pulksteņu veikals Kalupe. Velga Jansone demonstrēja podu veidošanu. No Miltonas, Ontario, ar savas saimniecības ražojumiem piedalījās Zamlovska un Āpšes ģimenes. Atsevišķā zālē bija izstādītas gleznotāju Valijas Mērnieces, Visvalža Reinholda un Eduarda Dzeņa gleznas. Labs apgrozījums bija DV grāmatnīcas Centra nodaļai. Laimes ratā, ko rīkoja Centra dāmu komiteja, bija ap 1000 laimestu. Dāmu komiteja bija rūpējusies arī par apmeklētāju pacienāšanu.

● Sv. Jāņu draudzes dāmu komitejas Ziemsvētku tirdziņš 29. novembrī no pl. 9.00 — 16.00 Sv. Jāņa baznīcas telpās ar daiļamatniecības izstrādājumiem (sudrabs, audumi, keramika, āda, koks), grāmatām, skaņu platēm, loteriju u.c. Bufetē pašceptas tortes, piparkūkas un citi dažādi svētku cepumi, arī brieža cepetis.

● DV Ziemsvētku tirdziņš DV namā 6. un 7. decembrī ar daudziem stendiem un bagātu mantu klāstu, ar loteriju un citiem pārsteigumiem. Sestdien tirdziņš būs atvērts no pl. 10.00 — 17.00, svētdien no pl. 10.00 — 14.00 mazos tirdziņa apmeklētājus iepriecinās Ziemsvētku vecītis. Būs arī gleznu skate. Tirdziņu kārto K. Markitants.

● Toronto latviešu tautas augstskolas ģimnazijas drāmas pulciņš savam nākošajam jauniestudējumam Hugo Miķelsona režijā izraudzījis Vitauta Alanta trīs cēlienu komēdiju „Grāmatvedības kļūda". Tēlotājos Pauls Lagzdiņš, Pēteris Rudzītis, Anita Ābele, Daina Vāgnere, Sandra Struce, Ēriks Tannis, Arnis Markitants un Daina Gulbe. Lugas autors ir lietuvietis. Pirmizrāde 24. janvārī pl. 18.00 Latviešu namā, atkārtojums 25. janvārī pl. 17.00 turpat. Mēģinājumi Latviešu namā otrdienās un piektdienās.

● Ontario katoļu diecēze rīko svētdien, 23. novembrī, pl. 12.00 St. Michael katedrālē dievkalpojumu, veltītu pēdējā karā cietušajām tautām, kas tagad smok nebrīvībā. Etniskajām grupām vēlams reprezentēties tautas tērpos, arī latviešiem.

● TLB Inženieru un techniķu kopa rīko 3. decembrī pl. 19.30 DV namā sanāksmi ar Valža Turka referātu „Dzīve Saudiarabijā". Referātu illustrēs ar krāsu slīdītēm. Referents strādājis pusotra gadu Bell telefona sabiedrības dienestā Saudiarabijā, kur guvis plašu pieredzi. Referātu aicināti noklausīties arī pārējie interesenti.

● Mācītājs I. Gaide kristījis Ēriku Viljamu Kaļiņu, Andra un Rutas, dzim. Jansones dēlu.

● Māc. J. Cālītis un A. Briedis salaulājuši Nameju Šteinu un Ilgu Bērzi. Līgavainis ir no Austrumu, bet līgava no Sv. Andreja draudzes.

● Mācītājs J. Cālītis kristījis Paulu Eduardu Raģi, Dzīļa un Silvijas, dzimušas Bojāres dēlu.

● Pēc ilgākas slimošanas 4. novembrī Sunnybrook slimnīcā miris farmaceits Arvīds Aleksandrs Kauliņš, dzimis 1914. gada 19. jūlijā Rīgā. Latvijā vadījis savu aptieku kopā ar dzīvesbiedri Renāti, arī farmaceiti, Vecmuižā, Bauskas apriņķī. Toronto strādājis savā nozarē. Aizgājēju uz Jorkas latviešu kapiem izvadīja mācītājs I. Gaide. Viņam Toronto paliek dzīvesbiedre.

● Toronto Latviešu biedrības drāmatiskā kopa 8. un 9. novembrī viesojās Kalamazū un Grand Rapidos ar Elīnes Zālītes trīscēlienu komēdiju „Rudens rozes" Lonijas Vasariņas iestudējumā. Izrādi Kalamazū turienes Latviešu biedrības izkārtojumā noskatījās 150 apmeklētāju. Tēlotājiem ar ziediem pateicās biedrības priekšniece H. Pole. Pēc izrādes bija rīkota Mārtiņballe ar dāmu komitejas vakariņām — zoss cepeti. Grand Rapidos izrādi noskatījās 100 apmeklētāju. Tā notika Latviešu biedrības namā. Arī tur tēlotāji saņēma ziedus un bagātīgus aplausus. Teātrinieki dzirdēja biedrības runātāja uzslavu, ka teātrim piesaistīta arī mūsu jaunā paaudze. Turnejā piedalījās 15 personas. Līdz šim „Rudens rozes" jau piedzīvojušas piecas izrādes: divas Toronto, vienu Hamiltonā un nupat divas Amerikā. Trešā atkārtojuma izrāde Toronto paredzēta 29. novembrī pl. 17.30 Sv. Andreja baznīcas telpās, dāvana TLB sestdienas skolai. Šīs skolas audzēkņiem ieeja brīva.

● Toronto 2. novembrī 83 gadu vecumā miris agrākais rīdzinieks Jānis Mīlmanis. Viņš beidzis Komercziņātņu institūtu Rīgā un piederējis pie studentu korporācijas Mercuria. Jaunībā kalpojis franču ārzemnieku leģionā un savā laikā dzīvojis Parīzē, kur vēl tagad atrodas viņa meita Māra. Aizgājēju 5. novembrī uz Jorkas latviešu kapiem izvadīja mācītājs J. Cālītis. Kapsētā atvadvārdus teica korp. Frat. Mersuria seniors J. Cers un sekretārs A. Amoliņš. Nelaiķis Toronto atstāj dzīvesbiedi Olgu, meitu kīmiķi Tanitu, znotu Imantu Sveki un 2 mazbērnus, Francijā meitu Māru un 2 mazbērnus, bet Latvijā brāli.

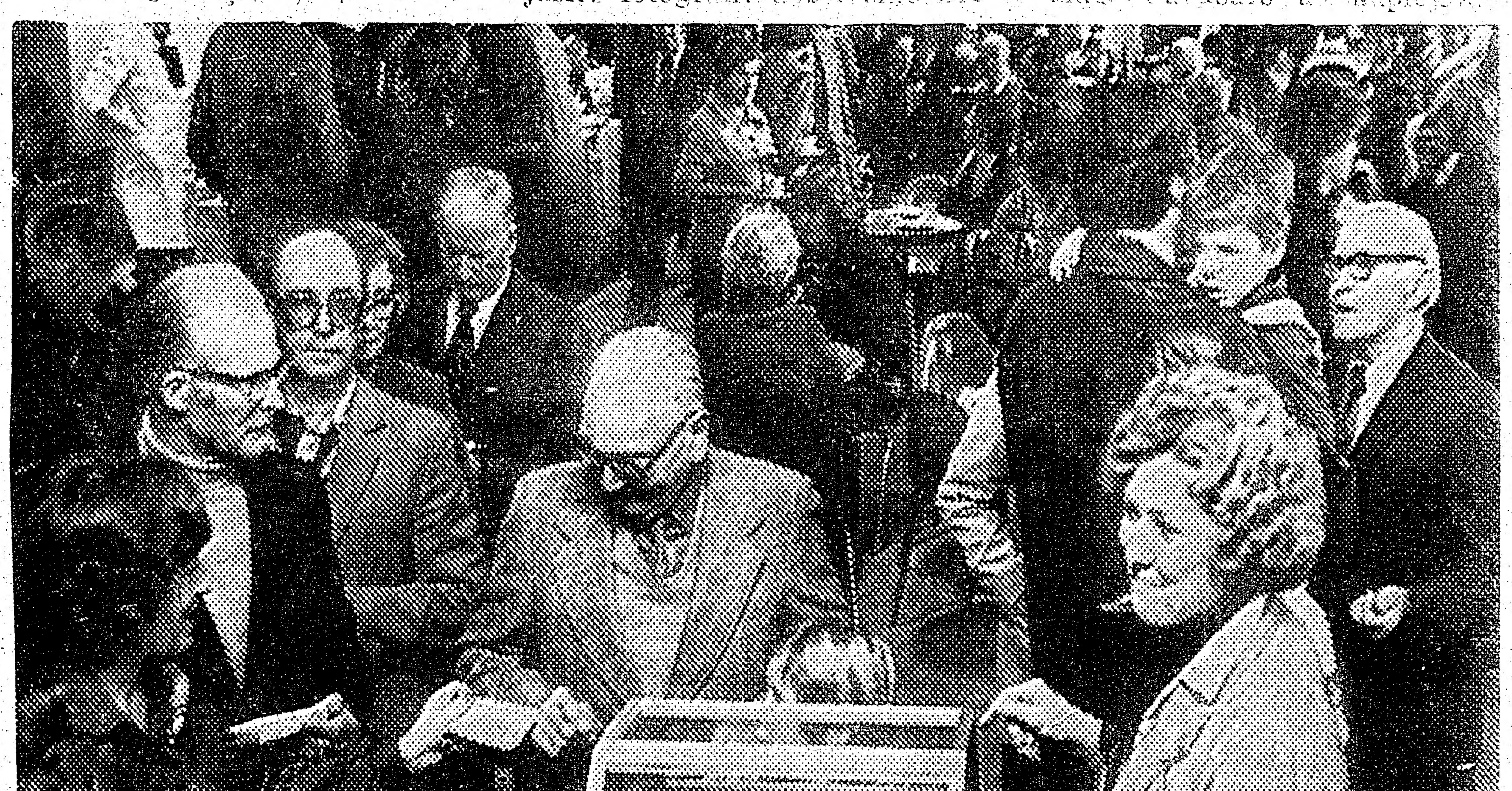

Divu dienu rudens tirgus Latviešu centrā pulcināja kuplu apmeklētāju skaitu, dodot lielu atlikumu centra tālākai izveidošanai. Foto: J. Liģers

Novusa sacensības

1. un 2. novembŗa nedēļas nogalē Toronto DV novusa kluba izkārtojumā notika ASV un Kanadas novusa izlašu sacensības.

Lai vairotu draudzību, ASV un Kanadas novusa sporta vadības jau 1973. gada vienojās par šādu sacensību noturēšanu; šī bija pēc kārtas jau astotā abu vienību tikšanās. Sacensības bija saistošas un vienlīdzīgas.

Vīriešu vienspēlēs ASV pieveica Kanadu 33,5 — 30,5 un Kanadas vienības sekmīgākie spēlētāji bija P. Kalniņš un V. Tēteris ar 5 punktiem.

H. Vaits un E. Jaunzems katrs guva 4,5 punktus A. Dzilna kanadiešiem guva 3,5 punktus.

ASV vienības 33,5 punktus „salasīja" ļoti labi spēlējošais E. Vītols (Filadelfija) ar 6,5 punktiem.

4,5 punktus guva L. Shahnazarians (Elkharte), V. Gleznavs (Ņujorka) un H. Rings (Filadelfija), kamēr ņujorkieši Ž. Nicis un F. Krūmiņš katrs deva 4 punktus.

A. Kandrovičs (Čikaga) izcīnīja 3 punktus, bet tikai ar 2,5 punktiem bija jāsamierinas St. Misjūnam.

Sieviešu vienspēlēs ASV pārspēja Kanadu ar 2,5 — 1,5 punktiem Kanadai V. Nurse guva 1,5 punktus, bet ASV vienībā Ž. Grīverte (Filadelfija) izcīnija 1,5 punktus, bet I. Misjūna (Filadelfija) 1 punktu.

Vīriešu dubultspēlēs labākos rezultāus uzrādīja kanadiešu pāri P. Kalniņš — H. Vaits un M. Baumeisters — V. Tēteris, katrs gūstot 3 punktus, bet ne tik labi veicās E. Jaunzemam — O. Rozem (1,5 p.) un Dzilnam — K. Reinsonam (0,5 p.) un rezultāts bija 8:8.

ASV vienība spēlēja L. Sahnazarians — A. Kandrovics (2,5 p.). F. Krūmiņš — Ž. Nicis (2 p.), St. Misjūns — V. Gleznavs (2 p.) un E. Vītols — H. Rings (1,5 p.).

Sieviešu dubultspēlēs ASV pārstāvēja Ž. Grīverte — I. Misjūna, pārspējot V. Nursi — S. Rozi.

Jauktās dubultspēlēs ASV pārspēja Kanadu 2,5 — 1,5 un kopvērtējumā uzvarēja ar 47,5 — 41,5 punktiem.

Vīriešu vienspēlēs 18 dalībnieku sacentās divās grupās, katras grupas 5 labākiem iekļūstot finālā.

Ja jau grupā labi veicās torontietim V. Teterim, tad vēl labāk viņš spēlēja finālā, kur, nezaudējot nevienu spēli, izcīnija pirmo vietu ar 7 punktiem. Otram torontietim M. Baumeisteram bija jāpārspēlē ar L. Shahnazarianu par 2. vietu (viņiem bija 5,5 punkti), mazas Baumeistera kļūmes dēļ 2. vietu ieguva Shahnazarians (Elkharte). Vienādu punktu skaitu (5) uzrādīja St. Misjūns (Filadelfija) un E. Vītols (Filadelfija), tālāk sekojot V. Glaznavam (Ņujorka) un P. Kalniņam (Toronto) ar 4,5 punktiem. 3 punktus guva iepriekšējā gada uzvarētājs H. Rings (Filadelfija), bet viņa dēls J. Rings (Filadelfija) un F. Krūmiņš (Ņujorka) izcīnīja 2,5 punktus.

Sacensību noslēgumā uzvarētājus apbalvoja ZALNS pr-dis A. Kandrovičs, izteicot prieku par paveikto un cerību nākošā gadā atkal tikties Toronto — 9. ASV-Kanadas izlašu sacensībās.

T.

Ausmas un Jāņa Miķelsonu

DELIKATESU VEIKALI
Toronto

eiropiešu un latviešu gaumē pašu gatavotie gaļas. produkti un cepumi

AUSTRUMOS: 141 Danforth Ave., telef. HO5-9905

RIETUMOS: 376 College ielā — ziemeļaustrumos no Bathurst, tuvu Latv. namam. Telef. 922-1300

A COMPLETE PERSONAL FINANCIAL SERVICE FROM ONE MAN

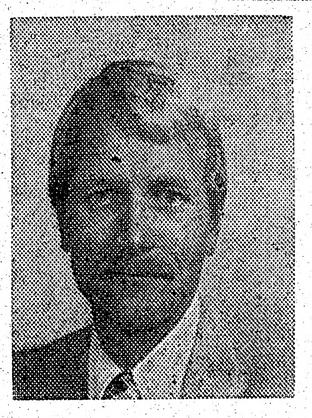

Juris (George) Zommers

Birojā — (416) 842-4630

Mājā — (416) 274 1548

Brīva konsultācija arī mājā

- Reģistrētas pensijas ((RRSP)
- Reģistrēti māju pirkšanas plāni (RHOSP)
- Ieguldījumi
- Naudas taupīšanas plāni
- Iemaksas pensijām (annuities)
- Nākotnes īpašumu plānošana
- Dzīvības apdrošināšana
- Kompāniju darbinieku palīdzības izkārtojumi (dzīvības apdr. u. c.)

Investia
SYNDICATE LIMITED

ZIEDI UN DĀVANAS

GARDENIA
FLOWERS & GIFTS

362 Danforth Ave., Toronto, Ont. M4K 1N8
(Pie „Chester" pazemja pieturas)

466-1951 vai 466-1502

ZIEDI KATRĀ VEIDĀ — KATRAI VAJADZĪBAI
VISUR BRĪVAJĀ PASAULĒ
LATVIEŠU DAIĻAMATNIEKU DARBI
ĀDĀ, KOKĀ — KERAMIKA, AUDUMI
DZINTARA IZSTRĀDĀJUMI
ZELTKAĻA A. GUGĀNA ROTAS

Veikals atvērts ceturtdienu vakaros līdz pl. 20.

Māra Gugāns-Lūsis

Daugavas Vanagi Kanadā nominē sekojošos kandidātus LNAK padomes vēlēšanām 1980. gada novembrī:

Akots Zigurds
Breikšs Ilga
Dāvidsons Edgars
Ieviņš Ojārs
Kalupnieks Arvīds
Kārkliņš Vītolds
Plūdons Varimants
Pulciņš Edmunds
Ruško Jāzeps
Skrastiņš Jānis
Šterns Alberts
Vasariņš Pēteris

Augšā minēto Daugavas Vanagu saraksta kandidatu platforma ir sekojošā:

1. Atbalstīt ikvienu pasākumu, kas kalpo mūsu nacionāliem mērķiem, interesēm un mūsu tēvzemes atbrīvošanai.
2. Rūpēties par latviešu valodas un tradiciju kopšanu un kultūras saglabāšanu un jaunradīšanu
3. Veicināt latviešu jaunatnes latvisko un vispārējo izglītību un iekļaušanos latviskā kopībā
4. Stiprināt ticību Latvijas atdzimšanai, cilvēku tiesībām, brīvībai un latviešu tautas kopības saglabāšanai.
5. Neatbalstīt okupācijas varas kontrolētos un dažādu nogrupējumu vai atsevišķu personu rīkotos „kultūras apmaiņas" sarīkojumus, kuŗu vienīgais mērķis ir bijis un būs šķelt trimdas saimes vienotību.

ALCAN

ALSCO - RUSSELL
Aluminum Company

IERĪKO UN LABO

- Aluminija māju sienas un jumtu pārkares (soffits)
- Ūdens noteku caurules ar neredzamiem savienojumiem 5" dimensijā
- Durvju un logu nojumes un slēģus
- Dubultdurvis (storm doors) un logus
- Apmaina logus.

Licensētu amatnieku speciālistu lietpratīgs darbs.
Bezmaksas darbu novērtējumi katrā laikā.
Pakalpojam īpašniekam tieši — bez starpniekiem.

BBB BETTER BUSINESS BUREAU MEMBER

Telefoni (416) 274-1589 vai (416) 861-1087.

Īpašnieki: Andris Namgauds
Tom Russell

VALUTE JEWELLERY LTD.

- DIMANTI
- PULKSTEŅI
- LATVISKAS ROTAS

Zeltkaļi
ALDONA KORMS UN
TĀLIS KIVLENIEKS B.Sc. G.J.

VEIKALĀ UN DARBNĪCĀ — Tālr. (416) 595-1125
College Park, 444 Yonge St., Toronto, Ont. M5B 2H4

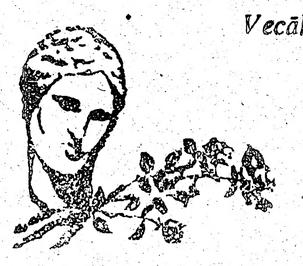

Vecākais latviešu puku veikals

Dibināts 1952. g.

Venus

ZIEDI, SAKĀRTOJUMI UN STĀDI
katram gadījumam

Piegāde Lielotoronto pilsētas robežās

Pasūtinājumus pieņem arī no ārzemēm un uz ārzemēm

231 RONCESVALLES AVE., TORONTO, ONTARIO M6R 2L6

Tel. darbā (416) 534-4645,
pēc darba (416) 533-4037

A. Putniņš

Sarīkojumu Kalendārs

TORONTO

7. Latviešu dziesmu svētki Kanadā

TORONTO 1981. GADĀ no 1. — 5. jūlijam.

15. novembrī pl. 11 Latviešu namā TLB Sestdienas skolas 19. novembra akts. Runās Mārtiņš Vāgners jun. Visi aicināti.

15. nov. pl. 19 Rasmas Lielmanes koncerts, pavadītāja Marina Baltere-Giringas. Koncerts par labu Kanadas Latviešu Centram un notiks Karaliskās mūzikas konservātorijas koncertzālē, 273 Bloor St. W, pēc tam pieņemšana Kanadas Latviešu Centrā.

16. novembrī pl. 17 Latvijas valsts 62 gadu atcere Toronto universitātes Convocation Auditorium — King College Circle.

18. novembrī karoga iesvētīšana un pacelšana Kanadas Latviešu Centrā.

22. novembrī DV namā DV Toronto nodaļas rīkotā karavīru godināšana.

22. novembrī pl. 20 Baltiešu jaunatnes balle Latviešu Centrā, 4 Credit Union Dr. Ieeja 3.99 dol Ielūdz Diždancis.

22. novembrī pl. 19.30 Latviešu namā Katoļu draudzes gadskārtējais sarīkojums ar loteriju. Spēlēs Runči.

23. novembrī no pl. 11.30 — 15.30 (azaida laikā) Latviešu Centra mākslinieks Ed. Kelšs zīmēs šaržus.

29. novembrī pl. 17.30 Sv. Andreja baznīcas zālē TLB Sestdienas skola rīko E. Zālītes „Rudens rozes" izrādi. Ieeja 4 dol.

30. novembrī pl. 15 jauniešu koncerts — Tam Kungam jauna dziesma.

29. novembrī no pl. 9–16 Ziemsvētku tirdziņš, Sv. Jāņa draudzes sarīkojumu telpās.

30. novembrī pl. 13.30 Latviešu namā R. Preisberga referāts „Rīga amerikāņu informācijas centrt Latvijas brīvvalsts laikā". Kafija. TLB sarīkojums.

6. decembrī pl. 19 Latviešu Centrā Dainas koŗa koncerts. Soliste Dace Kārkliņa. Pēc koncerta deja.

7. decembrī pl. 16, pēc dievkalpojuma, Sv. Andreja draudzes pēcpusdiena ar māc. Ā. Čopa referātu.

6. un 7. decembrī DV namā Ziemsvētku tirdziņš.

13. decembrī pl. 19 Sv. Jāņa draudzes dievnamā koncerts Ziemsvētku ieskaņai. Piedalās: soprāns Irma Kurme un ērģelniece Anita Rundāne.

14. decembrī pl. 15, Walmer Rd. baptistu dievnamā — ZIEMAS SVĒTKU IESKAŅA MŪZIKĀ. Silvija Erdmane — sopr., Anita Rundāne — ērģeles.. Latviešu baptistu draudzes koris.

14. decembrī pl. 15 DV namā eglīte bērniem. Iepriekšēja pieteikšanās.

20. decembrī DV namā DV Toronto nodaļas eglītes vakars.

20. un 21. martā Daugaviņas 10 gadu jubileja.

21. decembrī pl. 15. Sv. Andreja baznīcā Ziemsvētki vārdos un dziesmās. Draudzes koŗa izpildījums.

1981. GADĀ

24. janvārī pl. 18 (setsdien) TLTA ģimnazijas Draudzīgā aicinājuma ieskaņas vakars. Teātŗa izrāde.

25. janvārī pl. 17 Latviešu namā TLTA ģimnazijas Draudzīgā aicinājuma sarīkojums. Teātŗa izrāde.

21. februārī, sestdien, pl. 20 Andris Rozukalns — klavieres. Town Hallē. Koncertapvienības sarīkojums.

28. februārī Latviešu Centrā Vīru koŗa Viesturs koncerts.

14. martā, sestdien, plkst. 20 Linda Aļļe, cello, Town Hallē. Koncertapvien. sarīkojums.

20. un 21. martā Jaunības ceļš — Daugaviņas 10 gadu jubilejas sarīkojumi.

20. un 21. martā Daugaviņas 10 gadu jubileja.

12. aprīlī pl. 18. Sv. Andreja draudzes koŗa 29. gadskārtējais koncerts.

☆

BĒRZAINE

22. novembrī pl. 10 TLMM kluba sigada pēdējās tīraru šaušanas sacensības.

MŪSU LASĪTĀJU IEVĒRĪBAI

Nagaidīti lielā sludinājumu piepluduma dēļ sajā numurā nav iespiests O. Liepiņa romāns Talos atspulgos. Romāna nobeigumu dosim turpmākos laikraksta numuros. Tāpat telpas pietrūka Raibajai nedēļai un daudzām reportāžām.

Pārejot uz jaunu iespieduma techniku, pamanījām, bet nespējam vairs izlabot divas salikuma kļūdas. Laikraksta 3. lp. otrā slejā Latvijas nacionālas armijas vadoņi pārņemti no Latvijas neatkarības 10 gadu jubilejas gadījumā 1928. g. 17. novembrī iznākušā laikraksta „Jaunākās Ziņas" oriģināla. Zem trešā uzņēmuma pareizi jābūt: Latvijas armijas virspavēlnieks 1919 — 1920 ģenerālis J. Balodis. Virspulkveža amats vai dienesta pakāpe Latvijas armijā nav eksistējusi. Vēsturiskas patiesības labad jāpiezīmj, ka pirms ģen. I. Baloža 1919. gada vasarā dažus mēnešus virspavēlnieka amatā bija ģenerālis Simansons.

Atvainojamies mūsu laikraksta atbalstītājai Benjamiņa filmu laboratorijai par valstssvētku apsveikuma iespiedumkļūdu: skaitļa 61 vietā, protams, jābūt 62.

Esam vainīgi, tādēļ mēģināsim laboties. Cerams, ka lasītāji neļaunosies un mūs sapratīs.

Redakcija

SAVIENOTAJĀS VALSTĪS

ŅUJORKA

● Ņujorkas latviešu ev. lut. draudzes Salas novads nodomājis pabeigt jaunās celtnes būvi līdz gada beigām. Tur būs iekārtots dzīvoklis jaunajai mācītājai Laumai Zuševicai-Lagzdiņai, telpas L. Liberta darbu izstādīšanai un dzīvoklis vienam no draudzes mācītājiem, ja tas aizietu pensijā. Ēkas izmaksa aprēķināta 75,000 dolaru, to ceļ Longailendas latviešu būvnieki talkas veidā.

● Ņujorkas latviešu ev. lut. draudzes Ziemeļu dāmu komitejas rīkotajās pusdienās 19. oktobrī Jonkeru baznīcas sarīkojumu zālē piedalījās ap 80 dalībnieku. Galdi bija rotāti ar rudens lapām. Priekšnesumu daļā Helga Gobzine lasīja E. Zeltiņa, G. Saliņa un Z. Liepas darbus.

● Ņujorkas latviešu ev. lut. draudzes Iekšpilsētas novada dāmu komitejas rīkotajā Piebalgas sarīkojumā 2. novembrī Betlēmas baznīcas lejas zālē galvenais temats bija Mērnieku laiku simtgades atcere un Reinis un Matīss Kaudzītes. Šinī novadā dzimuši vai dzīvojuši daudzi latviešu kultūras darbinieki: Brāļi Kaudzītes, Skalbe, Austriņš, Auseklis, Emīls Dārziņš, Jurjanu Andrejs, Kārlis un Jonass Miesnieki, Leonids Breikšs, Angelika Gailīte un citi. Sarīkojumu vadīja un paskaidrojumus sniedza šī novada dāmu komitejas priekšniece A. Audriņa. Austras Nāruna—Šteinberga pieminēja Austriņu un Leonidu Breikšu, kas šinī novadā dzīvojis, kaut dzimis Krievijā. Skolotāja A. Rusleja stāstīju par novada vēsturi, Mērnieku laikiem un to ilustrātoru Brencēnu. Mirdza Štrausa rādīja uz ekrana Piebalgas tērpus un sniedza paskaidrojumus. No Austriņu radiem Piebalgā bija saņemti sveicieni. Mudīte Austriņa mātes negadījuma dēļ nevarēja sarīkojumā piedalīties. Ap 80 klausītāju piedalījās dāmu komitejas rīkotajā „goda mielastā" un dziedāja piebaldzēnu dziesmas P. Māliņa vadībā. Erna Ābelniece stāstīja savas atmiņas un vērojumus. A. Šteinberga lasīja izvilkumus no Mērnieku laikiem.

Vk

● Ņujorkas draudzes Pļaujas svētku dievkalpojumu Betlemes baznīcā Bruklinā 12. oktobrī kuplināja dziedātāja Skaidrīte Prince. Uz altāŗa rudzu vārpas, rupjas maizes klaips un rudens ziedi. Ērģelniece I. Sturma-Koble pavadīja arī solisti. Arī lejas zāle bija dekorēta rudens noskaņojumā ar svecēm, augļiem un dārzeņiem. Priekšnesumu daļā Skaidrīte Prince dziedāja V. Dārziņa komponētās tautasdziesmas. Par mielastu bija gādājusi Iekšpilsētas dāmu komiteja saimniecības vadītājas O. Krūzes vadībā. Dr. A. Ķivules dāvāto A. Annusa gleznu laimēja A. Eilands, M. Bogdanovicas gleznas laimētājs bija J. Zariņš, K. Černoka gleznas L. Videre; bez tam laimestos V. Stotta iedziedātas plates, B. Pičes dāvāts tautisks spilvens u.c. Pateicību izteica pirmajai Ņujorkas draudzes dāmu komitejas priekšniecei M. Ruņģei par dāvinātiem augļiem un ziediem no pašas dārza.

Pļaujas svētku dievkalpojumu Džamaikā vadīja mācītāja L. Lagzdiņa-Zuševica. Sarīkojuma daļā lejas zālē bija dzejnieka Friča Bārdas 100 gadu dzimšanas dienas atcere. Par dzejnieka dzīvi un darbiem referēja N. Kalniņš, dzejas skandēja A. Apsīte-Maļinovska. Izlozē bija N. Āboltiņa, M. Bogdanovicas un H. Celmiņas dāvātas gleznas, S. Zārdes skulptūras un citi laimesti. Par cienestu gādāja dāmu komiteja.

DENVERA

☆ Jauniešu dejas kopas rīkotajā budeļu vakarā 25. oktobrī Sieviešu kluba telpās Denverā bija saradušies ap 70 apmeklētāju. Priekšnesumu daļā jaunieši dziedāja un dejoja, pavadot Valdim Kalniņam ar akordeonu. Viesus pacienāja ar irbītēm un skābiem kāpostiem. Daudzi no apmeklētājiem bija maskās. Nobeigumā deja.

Vk

KLĪVLANDE

☆ Jauno sarīkojumu sezonu šiun deva 2932 dol. tīru atlikumu, savu gadskārtējo bazāra. Sarīkojums bija ļoti kupli apmeklēts un deva 2932 dol. tīru atlikumu, kuru vanadzes izlietos aprūpei uz vietas.

☆ KLB koris diriģenta J. Ūdra vadībā uzsāk kārtējos mēģinājumus Apvienotās draudzes nama telpās, lai sagatavotu programmu 18. novembra svinībām, gadskārtējam koŗa koncertam un Kanadas dziesmu svētkiem. Koŗa valde lūdz dziedātājus un dziesmu draugus, kas vēlētos piedalīties korī, ierasties mēģinājumos pl 19, ceturtdienu vakaros. Dziedātāji vajadzīgi visām balsīm.

☆ Vijolnieces Rasmas Lielmanes koncerts Koncertu apvienības izkārtojumā notika Apvienotās draudzes nama lielajā zālē. Koncerts bija labi apmeklēts un klausītāji to uzņēma atsaucīgi.

☆ Māc. L. Grendzes vadīto Pļaujas svētku dievkalpojumu kuplināja draudzes koris diriģenta Dr. V Celmiņa vadībā. Ērģeles spēlēja E. Kalniņa. Svētku apmeklētājus pie gaumīgi klātiem dāmu komitejas galdiem uzrunāja draudzes priekšnieks T. Berkulis. Bija izkārtota laimestu izloze un svētku mielasts.

☆ Pēc ilgas slimošanas no tautiešu saimes šķīries gleznotājs †Rūdolfs Vītols. Viņa dzīves gaitas sākušās pirms 76 gadiem Vecatē. Beidzis Latvijas mākslas akadēmiju ar gleznotāja gradu kā valsts stipendiāts papildinājies Francijā un Spānijā. No Parobecka bēŗu mājas uz Saules rieta kapsētas latviešu nodalījumu, nelaiķi izvadīja māc. L. Grendze.

J. E.

SAULITE T—KREKLI

Visāda veida krekli:
- SVEIKS
- TORONTO 7 DZIESMU SVĒTKU
- BALTICS UNITE
- BE KIND TO A LATVIAN — WE'RE AN ENDANGERED SPECIES

Krekli dabūjami:
- GARDENIA PUĶU VEIKALĀ
- BROADVIEW DELIKATEŠU VEIKALĀ
- DV GRĀMATNĪCĀ LATVIEŠU CENTRĀ
- DV GRĀMATNĪCĀ LATVIEŠU NAMĀ

Kā arī tirdziņos
- SV. JĀŅA DRAUDZES
- DV TORONTO

Tuvākai informācijai zvaniet vai rakstiet:
SAULĪTE T-SHIRTS (416) 222-1827
c/o Arnis Markitants
224 Betty Ann Dr.
Willowdale, Ontario
M2R 1A7

Toronto Latviešu Katoļu draudzes rīko sestdien, 22. novembrī, Latviešu namā 491 College ielā gadskārtēju

Deju vakaru

ar loteriju. Sākums pl. 19:30. Spēlēs Runči. Pilna bufete.

Visi laipni ielūgti.

18. novembrī sveicam tautiešus ar šiem R. Blaumaņa vārdiem:

Mans zelts ir mana tauta,
Mans gods ir viņas gods.
Kas postīdams to šauta,
Uz pekli lai parauj to jods!

Nekad vēl mūsu tauta nav bijusi tā apdraudēta, tāpēc sadosimies ciešāk rokās, lai ienaidnieks, nespētu mūs sašķelt un iznīcināt!

Vald. Bebris un Beaverbrook Insurance and Real Estate Ltd. darbinieki

18. novembrī mūsu birojs būs slēgts.

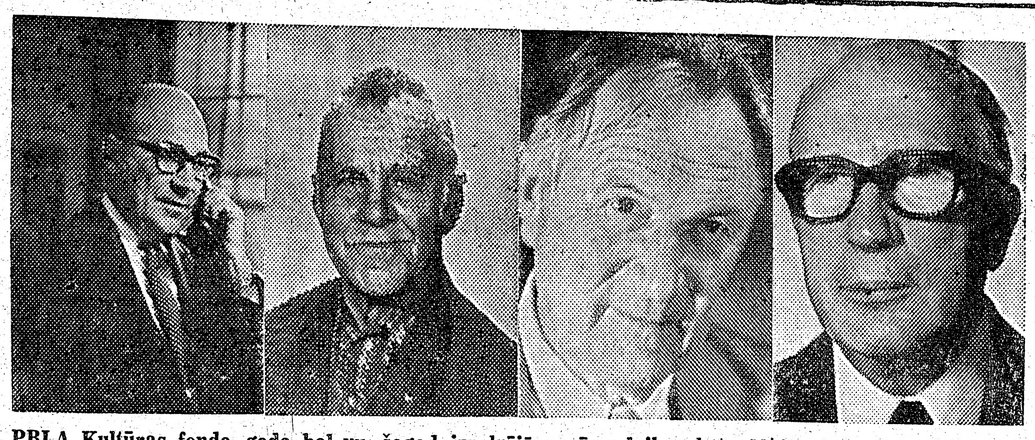

PBLA Kultūras fonda goda balvu šogad izpelnījās mūsu laik raksta Ņujorkas redakcijas vadītājs Viktors Irbe par izcilām sekmēm latviešu žurnālistikā; Krišjāņa Barona prēmiju Preses nozarē izpelnījās mūsu līdz strādnieks Valters Zirnītis par cītīgu korespondenta darbu latviešu laikrakstos; Rakstniecī bas nozarē mūsu laikraksta līdz strādnieks rakstnieks Jānis Klīdzējs par romānu Dzīvīte, dzīvīte un paidagoģijas nozarē mācītājs Artūrs Briedis par pašaizliedzīgu darbu jaunatnes audzināšanā.

„Pieklīdušais kaķēns" Sadberijā

Jau daudzus gadus Toronto DV teātris ir iepriecinājis sadberiešus ar augstvērtīgām izrādēm. Tā bija arī šoreiz, kad oktobŗa beigās teātris viesojās ar J. Pētersona komēdiju dziesmu spēli Pieklīdušais kaķēns E. Jurševska režijā. Daudzos skatītājus sajūsmināja aktieŗu lieliskais tēlojums un sirdi sildīja vecās, labās melodijas.

Tēlotāji bija Skaidrīte Darkēvica, Vija Vare, Maija Upīte. Herta Jurševska, Ernests Jurševskis, Kārlis Rēvalds, Imants Lapiņš,, Ainars Māliņš, Ausma un Varimants Plūdoņi. „Neredzamie" darbinieki bija pianiste Dace Cielava, skaņu meistars Imants Ķipis un izrādes vadītāja Ruta Rēvalde. Iespaidīgu dekorātīvu ietērpu bija gatavojis Starptautiskā teātŗu festivālā pirmās godalgas ieguvējs Valdis Vare.

Žēl, ka neredzējām Ziedoni Upīti (viņa lomu ātrumā bija samācījies pats režisors), kuŗam sadberiešu vidū ir daudz cienītāju, kā arī apdāvināto dejotāju Aldu Henišu. Viņas solo valsis un spāņu tango (pārī ar I. Lapiņu) ir atzinīgi pieminēti agrākās izrāžu recenzijās laikrakstos.

Izrādei sekoja sabiedriskā dzīve.

Silts latvisks paldies DV teātrim par skaisto izrādi! T. N.

TORONTO PILSĒTAS GALVA PATEICAS

Jaunievēlētais Toronto pilsētas galva A. Egeltons ar mūsu laikraksta starpniecību veltī šīs rindas Toronto latviešiem:

> „Pateicos visiem latviešiem par man dāvāto uzticību un atbalstu Toronto pilsētas galvas vēlēšanu norisē. Stājoties jaunajā atbildīgajā amatā, vienmēr paturēšu prātā doto solījumu aizstāvēt latviešu intereses un palīdzēt jūsu iecerēto sabiedrisko projektu īstenošanā. Jūsu draudzību augsti vērtējot **Art Eggelton.**"

Pēc sabiedriskās domas pētīšanas institūtu izvērtējuma 1000 latviešu nostāšanās vien$_a$ vai otra pilsētas galvas kandidāta pusē izšķīra šo vēlēšanu gala rezultātu.

KANADĀ

HAMILTONA

● 2. nov. 1980. g. Hamiltonas T.V. stacija 11, pēcpusdienas bērnu izrādē „Tiny Talent Time", divi Toronto latviešu biedrības sestdienas skolas audzēkņi — māsa un brālis Daina un Guntis Eisleri piedalījās ar akordeona spēli.

LONDONA

● Londonas pilsētas bibliotēkas rīkotā diapozitīvu illustrētā referātu serijā par Eiropu 30. oktobrī prof. A. Dreimanis stāstīja par Latviju un Igauniju. Klausītāju, galvenokārt kanadieši, bija pilna zāle. Pēc referāta ie vaicāja gan par pašreizējiem apstākļiem, gan arī par Latvijas vēsturi.

● Londonas latviešu kopas dāmu komiteja 2. novembrī rīkoja savu gadskārtējo Ziemas svētku tirdziņu Kivanis sabiedriskā centrā. Pāri par 150 apmeklētāju — gan latvieši, gan kanadieši, iegādājās svētkiem gan dāmu pašu ceptās piparkūkas u.c. gardumus, gan arī no Toronto u.c. latviešu centriem atvestās sudrabkaļu rotas, keramiku, gleznas, ādas izstrādājumus, grāmatas u.c. Daudzi pakavējās pie kafijas un cienasta, lai aprunātos ar ilgi neredzētiem paziņām, pat no rietumu krasta.

A.

KESVIKA

● DV Kesvikas nodaļas sarīkojums 1. nov. bija pulcējis 65 dalībnieku. No pašas Kesvikas apzinātiem 70 latviešiem bija ieradušies 53, pārējie no Toronto, Druvas un Bramptonas DV nodaļām. Vakara norisi vadīja J. Treijs. Sarīkojumu ievadīja ar Almas Richteres dzejoli Mirušie un dzīvie varoņi, ko izjusti deklamēja Augusts Leišups. Sekojošā uzrunā J. Treijs DV biedrus salīdzināja ar patiesības un taisnības karavīriem, kas cīnās par savas dzimtenes atbrīvošanu.

Sarīkojumā galvenais runātājs bija DV KV pārstāvis A. Šterns. Savai runai viņš pievienoja arī apsveikumus no DV KV un Toronto nodaļas, bet kopā ar DV KV sporta noz. vad. J. Treiju pasniedza apbalvojumus Emmai un Kārlim Skujām un A. Leišupam izcīnīto balvu šaušanas sportā. Apsveikumus un laba vēlējumus vēl noņeva E. Ronis, Bramptonas nod. pr-dis, un A. Kalniņš no Druvas nodaļas. Sekoja A. Brumela un A. Kalves īsfilmu izrāde. Spēlēja „Jautrā vecīša" V. Zakuļa deju mūzika. Vanadžu bagātīgo loteriju izpirka ātri. Nākošais lielāka veida DV Kesvikas nodaļas sarīkojums notiks 1981. g. 16. maijā turpat.

js.

Liela kanadiešu spiestuve pie lidlauka

meklē darbinieku,

kas varētu izpalīdzēt ar aptīrīšanu, kā arī ar mantu iesaiņošanu un izsūtīšanu
Zvanīt Edvīnam Kalviņam
Tālr. 675-1420

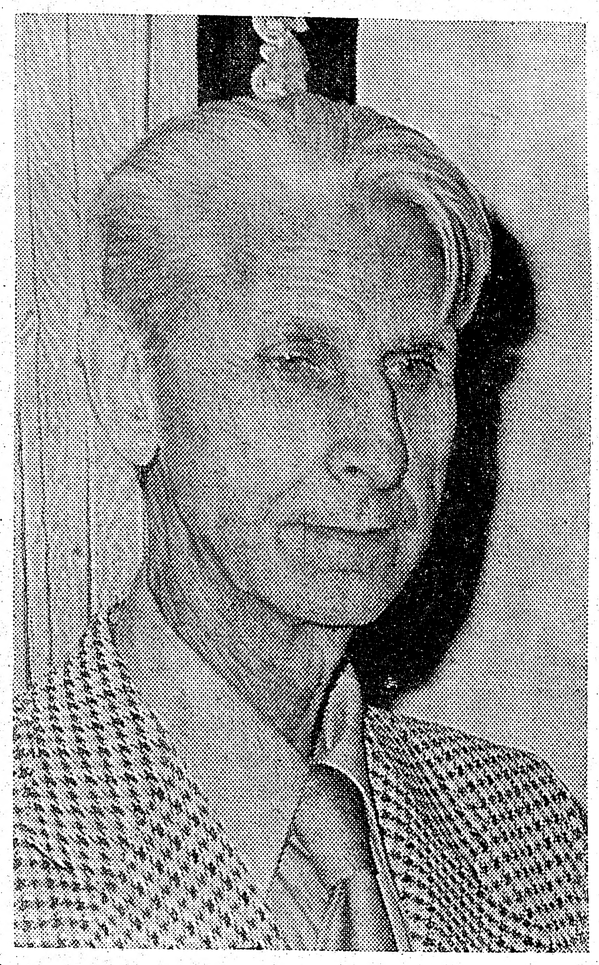

Tautas balvas laureāts rakstnieks Anšlavs Eglītis.

Latviešu demonstranti pasaules televizijā

Māris Kirsons protestē ar savām asinīm

Pēc deviņu nedēļu ilgas sagatavošanās 35 Helsinku nolīguma parakstītājas valstis pagājušā nedēļā līdz kongresa atklāšanai nespēja vienoties pat par sanāksmes darba kārtību. Spānijas delegata vārdiem runājot, Madrides konference Padomju savienības nostājas dēļ esot jāuzskata par politisku līķi, ko pārējās valstis ar mākslīgu elpošu un sirdsdarbības „uzturēšanu" mēģinot atdzīvināt.

Konferences sanākšanas dienā Madridē Brīvās pasaules latviešu politiskie aktīvisti iespaidīgā demonstrācijā tūkstošu aculiecinieku klātienē sadedzināja Padomju savienības karogu. Šo latviešu demonstrācijas ainu pārraidīja ne vien visas lielākās Eiropas, bet arī ASV televīzijas stacijas.

Visu pasauli aplidojusi arī ziņa, ka mācītājs Māris Ķirsons, no Filadelfijas, protestējot pret Kremļa varmācīgo Latvijas okupāciju, pārgriezis abu roku artērijas apslacījis ar savām asinīm nežēlīgākā režīma simbolu Pad. savienības karogu. Šis drāmatiskais protests noticis Kongresu pils priekšā, kur tanī laikā bija sapulcējušies Helsinku līguma parakstītāju valstu pārstāvji. Māra Ķirsona dzīvībai briesmas nedraud, un viņu pēc pirmās palīdzības sniegšanas spāņu drošības iestādes atbrīvojušas.

Jau tagad var teikt, ka mūsu pūliņi Madrides konferencei nav bijuši veltīgi. Pasaules sirdsapziņas atmošanās vērojama Rietumvalstu stingrā nostājā Cilvēku tiesību respektēšanas jautājumā, par ko Pad. savienība negrib runāt.

Preses aģentūras ziņo par vēl nepieredzētu disidentu aktivitāti pašā Pad. savienībā. Notikušas daudzas apcietināšanas.

Ceļā uz Madrides konferenci katastrofā (vai plānotā KGB atentātā) bojā gājis pazīstamais rietumos nesen nokļuvušais disidents — rakstnieks Almariks. Viņš pievērsa sev pasaules uzmanību ar romānu, kuŗā pareģoja komūnistiskā režīma sabrukumu Pad. savienībā 1984. gadā.

PBLA goda diplomu šogad izpelnījās Toronto vanadžu koris Zīle.

Daugavas Vanagu nams

PIEDĀVĀ ZĀLI
DAŽĀDIEM SARĪKOJUMIEM.
PIEPRASIET TELEFONISKI.

SVĒTDIENĀS DZĒRIENI TIKAI PIE MELTĪTĒM. — $3.00

125 Broadview Ave.
Tel. 465-5225

Dugavas Vanagu klubs

ATVĒRTS BIEDRIEM UN VIESIEM
no pirmd. līdz ceturtdid., iesk., no pl. 12 dienā — 12 naktī,
piektd., setd. no pl. 12 dienā līdz 1 naktī,
svētdienās no pl. 12 dienā līdz 9 vakarā.

kas? kur? ko?

Town & Country Real Estate Ltd.
V. Palma - pārstāvis

41 Heathcote Ave., Willowdale Ave., Ont. M2L 1X9
Tel. 444 2447

Pērkot un pārdodot savu nekustamu īpašumu, zvaniet nesaistošai informācijai 444-2447. Mājas lielā izvēlē visā pilsētā. Palīdzam sagādāt obligācijas un iemaksas māju pirkšanai uz izdevīgiem noteikumiem.

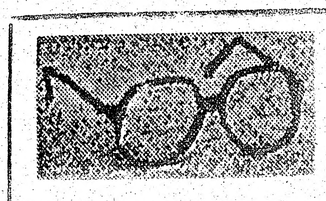

RATAS

— *IGAUŅU OPTIKIS*

274 Danforth Avenue. Tel. 465-6251
Gatavo brilles pēc receptēm.
Zeiss ● Rodemstock ● Crist Dior rāmji.
Speciālitāte — dubultlēcu brilles ● Kontaklēcas (soft).
Pulksteņi: Omega, Triosot, Bulova.
Latviešiem atlaide

Alcan Building Products Authorized Dealer

Māju īpašnieki!

Ir trīs veidi, kā var ietaupīt ar ALCAN SIDING:
Sazinieties ar uzņēmuma īpašnieku—bez starpniekiem

1) Ietaupa darbu un laiku
2) Instalācijas un apkures Izdevumus
3) Uzlabo izskatu un līdz ar to palielina mājas vērtību, ieskaitot ALCAN 20 gadu garantiju

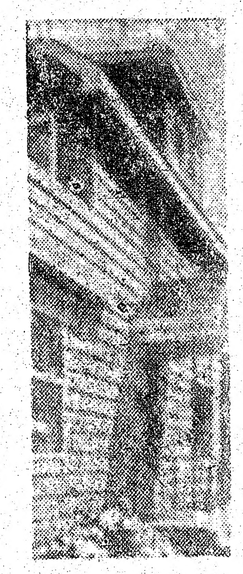

- LIETUS NOVADA CAURULES
- LOGUS
- DURVIS
- MARĶĪZES (Awnings)
- JUMTA PĀRKARES (Sofit and fascia)

CENTURY ALUMINUM INSTALLERS

534-2864 *Īpašnieks Artūrs Mīme*
2226 Dundas St. W., Toronto, M6R 1B3

A. Eglītis — TV RENTALS

1708 Queen St. W., Toronto M1R 1B3

Tel. 537-1401

Fotogrāfisks uzņēmums
ar atzītu kvalitāti.

(416) 863-1166 BENJAMIN FILM LABORATORIES LTD. 247 Richmond St. E., Tor., Ont. M5A 1P2

We believe every picture counts

R. S. KANE Ltd.

apbedīšanas birojs

4812 YONGE STREET

(Sheppard Avenue tuvumā)

Willowdale, Ont.

221-1159

OPTICAL STUDIO
K. Schmid, Optician

VĀCU OPTIĶIS

Specializējies kontaktlenšu nozarē. Liela izvēlē eiropiešu aceņu rāmji.

1586 Bloor St. W., Toronto, vienu bloku no Latviešu kredītsab. Dundas — Bloor nodaļas. Telef. 535-6252.

LATVIEŠU NAMS

IZIRE TELPAS
KLĀJ
VIESĪBU
GALDUS
491 College St.
Tel. 922-2931

TRANSPORTA UZŅĒMUMS

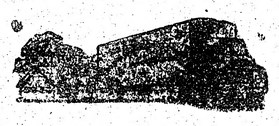

BALTIC MOVERS

TĀLR. 534-1403, Toronto

Plaša izvēle
latviska un moderna keramika,
skulptūras, sienas segas

Piepem pasūtījumus brokastu un pusdienu trauciem
(Ūpatnē ji latviski medus dzeltenī un zaļi).

ZIGFRĪDS JURĀEVSKIS — ZIGFRID ART POTERY
1435A Bloor St. W., Toronto M6P 3L6, tel.536-8185.

Murray E. Newbigging
BĒRU MĀJA
Izjusti personīgi pakalpojumi
pastāvīga kapella.
M. WAYNE HAMILTON
Funeral Director
733 Mount Pleasant Rd., pie Eglinton Ave.
Auto novietošana. Tel. 489-8811, 489-8002

RM

ROSAR-MORRISON

FUNERAL HOME LTD.

Thomas L. Morrison — Funeral Director
467 Sherbourne St., Toronto, Ont. M4X 1K5. Tel. 924-1400

RŪPĪGA UN SMALKJŪTĪGA
APBEDĪŠANAS CEREMONIJU IZKĀRTOŠANA

HELLO WORLD Travel Ltd.
1843 Avenue Rd., Toronto,
Ontario, Canada, M5M 3Z4
Tel: (416) 789-5304

Sīkāku informāciju un paskaidrojumus ceļojuma jautājumos sniedz biroja vadītāja INESE GRODNIS pa augšminēto telefonu.

Labo visāda veid aautomašīnas
CREST MOTORS CUSTOM SERVICE
Latviešu uzņēmums, īpašnieks S. MIĶELSONS
253 Merton Str. (starp Yonge un Mt. Pleasant)
Tel. 485-5537
Sestdienās strādā līdz pl. 12.00

RELIĢISKĀ DZĪVE

Māc. Juris Lamberts

VARONI

Mani apmeklējumi latviešu internēto karavīru nometnē iesākās 1945. gada septembrī, kad bija saņemta atļauja no zviedru Apsardzības ministrijas Pirmais apmeklējums mani personiski dziļi aizkustināja. Dievkalpojuma telpa bija vienkārša ēdamzāle. Uz balti apklāta galdiņa atradās divas sveces un krusts. Viss bija tik tīrs un vienkāršs kā pirmkristiešu laikā. Auditorija latviešu karavīri, cīņās un briesmās rūdīti nopietni vīri. Majestātiski izskanēja no pilnas krūts vienbalsīgi nodziedātā dziesma: „Teici to Kungu, to godības Ķēniņu svētu . . .” Prasieša vārdi: „Kas uz to Kungu paļaujas, dabūs jaunu spēku, tie tecēs un nepiekusīs, tie skries uz augšu kā ērgļi . . .” dziļi atbalsojās cīnītāju sirdīs.

Šai pašā mēnesī notika vēl otrs apmeklējums un 4. novembrī trešais. Pēdējā apmeklējumā mani pavadīja dziedātāju kopa.

No pēdējā apmeklējuma bija pagājušas tikai dažas nedēļas, kad visu prātus satrauca ziņa, ka mūsu karavīrus izdos. Ko šāda izdošana nozīmē, to pilnā mērā apzinājāmies mēs, kas bijām staigājuši 14. jūnija ēnā. 22. novembŗa pēcpusdienā tiku aicināts apmeklēt nometni, jo nometnes vadība bija ievērojusi internēto lūgumu. Mani pavadīja kāds ļoti cienījams zviedru mācītājs, latviešu draugs. Dievkalpojumā bija sanākusi visa nometnes saime. Tiku informēts, ka sākot ar šodienu, internētie iesākuši lielo cīņas gavēni par savām dzīvībām, par dzimteni un katru latvieti. Šī svētā cīņa netika izcīnīta ieročiem rokā, bet ticībā Dievam, kristīgai humānitātei un taisnības uzvarai. Cīņas sauksme: — Dievs Kungs ir mūsu stiprā pils, kur bēdās varam tverties. — Svētbrīža teksts: „Un ja es ar staigātu nāves ēnas ielejā, taču ļaunuma nebīstos, jo Tu esi pie manis, Tavs koks un Tavss zizlis mani iepriecina.”

Nākošās dienās, kā visiem atmiņā, sākās lielais simpatiju izpaudums no zviedru sabiedrības puses. Aizlūgumi dievkalpojumos, līdzjūtības apliecinājumi daudzās telegrammas un demonstrācijās. Bija redzams, ka grūtajā brīdī mūsu brāļi nav pamesti vieni, ka aiz viņiem stāv daudzu līdzcīnītāju pulki, kas Kristus vārdā prasa žēlastību.

No 25. līdz 28. novembrim garīdzniekiem bija iespējams atrasties internēto vidū, lai garīgi stiprinātu miesīgi pagurušos. Šai laikā nometnē apmeklēt slimos karavīrus tika atļauts arī latviešu žēlsirdīgai māsai Martai, kas ar lielu uzupurēšanos darīja savu māsas darbu, kur tas bija vajadzīgs.

27. novembrī sākās karavīru izvietošana pa dažādām slimnīcām. Zviedru medicīniskais personāls darīja visu, lai neļautu aiziet bojā lielā gavēņa cīnītājiem. Lai gan viņu gara stāvoklis bija možs, tomēr fiziskie spēki strauji mazinājās. Slimnīcās, noturot svētbrīžus, bija grūti un smagi lūkoties šajās lēni mirstošajās sejās, redzēt, ka kustības kļūst arvien gausākas un rokas spiedieni arvien vājāki. Kad jautāju kādam septiņpadsmit gadus vecam zēnam, kā viņš jūtas pēc piecpadsmit dienu gavēšanas, saņēmu kareiviskū atbildi: „Labi, ja būs vajadzīgs, izturēsim vēlkaut divas nedēļas.”

Tad sekoja traģiskais notikums ar kādu no viņiem. Acī kādā satraukuma brīdī viņš ietrieca 15 cm garu zīmuli. Nelaimīgā dzīvība karājās mata galā. Māsa Marta pavadīja pie viņa gultas 15 dienas un pārmaiņus arī naktis, lai glābtu viņa dzīvību. Apbrīnojams bija viņa gara spēks un paļāvība Dievam.. Un Dievs palīdzēja. Un šodien šis latvietis liek pārējos tautiešus sveicināt, izsakot pateicību visiem, kas viņu atmiņējušies grūtajās dienās.

Ap janvāŗa otru pusi internētie saprata, ka viņu liktenis tuvojas piepildījumam. Sāka pienākt atvadīšanās vēstules, pilnas dziļa miera un paļāvības Dievam.

„Esam nenovēršama likteņa priekšā un ceļā uz ēnu valsti, no kurienes neviens neraksta un neatgriežas. Varbūt šis liktenis ir pelnīts, varbūt tikai likteņa nežēlīgā rotaļāšanās ar cilvēka dzīvību. Tikai, kādēļ man negadījās liktenīgā lode kaujas laukā, kur miljoniem cilvēku ir atdevuši savas dzīvības, kaut gan arī tiem bija piederīgie, kas gaidīja atgriežamies mājās. Tas Visuvarenā ziņā. Esam sagatavojušies nenovēršamajam un mierīgi padodamies Visuvarenā gribai. Lai Dievs dod mums spēkus, jo pašreiz esam fiziski nespēcīgi. Lai notiek Dieva prāts! Ja to mums lēmis Visuvarenais Dievs, lai piepildīts top Viņa prāts. Ceru, ka pieminēsiet mūs savās aizlūgšanās. Ar sveicienu.” E. K..

„Mīļie draugi! Nu ir noticis tas, kam bija jānotiek un no kā mēs briesmīgi baidījāmies. Izbraucām no nometnes 8,30 no rīta un iebraucām šinī visiem pazīstamā ostas pilsētā. Cik daudzas sirdis šeit nav izjutušas sāpes, un vēl nav izskanējušas viņu nopūtas, kad nākam mēs. Ar mīļu un sirsnīgu sveicienu. Jau jābrauc, Dievs, svētī Latviju!” J. R. 24. I. 45.

Tā nobeidzās mūsu brāļu vēstules. Viņi bija varoņi, šoreiz cīnīdamies tikai gaŗa ieroļiem. Nolieksim galvas viņu varonības priekšā.

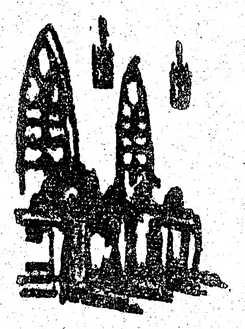

Vai jūsu mājās ir

JĒZUS NĀCARIETIS

Grāmata par Jēzus dzīvi, $12.00. Pasūtināma pie Janīnas Babres, P.O. Box 633, Arlington Heigts, Ill. 60006.

Izdota garīga ilgspēlējoša stereo skaņu plate

SVĒTBRĪDIS

Evaņģelijs vārdos un dziesmās
Draudzes, koŗa, vīru koŗa un solo dziesmas
Mācītāju:
Fr. Čukura, J. Tervita un A. Vaska Iesvētrunas.
Plate pasūtināma pie:
Rolfs Augstroze, P.O. Box 7839,
Miami, Florida 33155 U.S.A.
Ieskaitot piesūtīšanu, Kanadā $7.00.

BAZNICAS ZIŅAS

TORONTO

SV. JĀŅA DRAUDZE

Māc. I. Gaide, 12 Worthington Cr., Toronto, Ont. M4V 1J6, tālr. 766-5525. Sv. Jāņa draudze, tālrunis 921-3327, 200 Balmoral Ave.

Māc. I. Gaides runas stundas kancelejā: otrdienās un ceturtdienās no pl. 10 — 12.30 un trešdienās no pl. 18 — 20. Citā laikā pēc vienošanās.

16. novembrī pl. 11 dievkalpojums.

SV. ANDREJA DRAUDZE

Māc. J. Cālītis, Sv. Andreja draudze, tālr 924-1563, Carlton St. un Jarvis St. krustojumā, Toronto, Ont. Tālr. mājā 482-5743, 8 Rolland Rd., Toronto, Ontario M4G 1V5.

Māc. J. Cālīša runas stundas kancelejā: trešdienās un ceturtdienās no pl. 10 — 12 un trešdienās no pl. 18 — 20. Citā laikā iepriekš sazinoties.

16. novembrī pl. 15 dievkalpojums. Valstssvētku akts Convocation Hall, pl. 17.

18. novembrī pl. 19.30 dievkalpojums Latvijas dibināšanas dienas atcerei Sv. Andreja baznīcā. Kopīgs visām draudzēm Toronto.

23. novembrī pl. 11 Mirušo piemiņas dienas dievkalpojums ar dievgaldu, dziedās draudzes koris. Pl. 13 dievkalpojums angļu valodā.

30. novembrī pl. 15 Garīgas mūzikas koncerts — Tam Kungam jauna dziesma, piedaloties jauniešu ansambļiem un kokalpojums.

7. decembrī pl. 15 otrā adventa svētdienas dievkalpojums Pēc dievkalpojuma drauriem.. Pirmais adventa dievdzes pēcpusdiena ar māc. Ā. Čopa referātu.

14. decembrī pl. 11 trešā adventa svētdienas dievkalpojums. Pēc dievkalpojuma Ziemsvētku dziesmu dziedāšana. informācija par ārmisijas darbu, kafijas galds. Atlikums par labu ārmisijai.

21. decembrī pl. 15. Ziemsvētki vārdos un dziesmās. Draudzes eglītes dievkalpojums, piedalo-

„BRĪTIŅŠ AR DIEVU”

radio raidījums

nepārtraukti
25. gada gājumā
katru svētdienas rītu no
pl. 9 — 9.30
Vilnis 1270 AM

No Niagaras WHLD raidītāja

Vadītājs A. Laksmanis
106 Dorset Rd. Scarboro,
Ont., tālr. 261-4218
Latviešu misijas

KLAUSAITIES GARĪGOS RAIDĪJUMUS

Global TV 6. un 22. stac.

100 Hunting St., Toronto,
no pirmd. — piektd. pl. 9.30
no rīta sestd. pl. 10 no rīta
Bafalo TV stac. 29, 700 Club,
ik dienas pl. 11.30 no rīta un
pl 9.30 vakaros.

Radio FM CBN 107.1
24 stundas. Tel. 889-3126

ties draudzes korim, bērniem un jauniešiem. Pēc dievkalpojuma baznīcas zālē bērnu eglīte ar Ziemsvētku vecīti. — Kafijas galds.

24. decembrī pl. 18 Svētvakara dievkalpojums. Dziedās draudzes koris.

25. decembrī pl. 10.30 Kristus dzimšanas svētku dievkalpojums. Pl. 13.13 dievkalpojums angļu valodā.

31. decembrī pl. 18 Vecgada dievkalpojums ar dievgaldu

1. janvārī pl. 10.30 Jaungada dienas dievkalpojums.

4. janvārī pl. 15 Zvaigznes dienas dievkalpojums, pl. 13 dievkalpojums angļu valodā.

AUSTRUMU DRAUDZE

Māc. A. Briedis, 44 Marylin Cr., Toronto, Ont. M4B 3C6, tel. 757-2739. Toronto Austrumu draudzes dievkalpojumi notiek Sv. Barnaba baznīcā 361 Danforth Avenue.

23. novembrī pl. 13 Mirušo piemiņas dienas dievkalpojums ar dievgaldu Sv. Barnaba baznīcā.

30. novembrī pl. 13 1. adventa dievkalpojums Sv. Barnaba baznīcā. Pēc dievkalpojuma nodarbību stunda pirmiesvētes jauniešu grupai.

PRIEKAVĒSTS

Kristīgo latviešu
radio raidījums
katru svētdienu pl. 2.45 pēcp.
no Niagaras WHLD raidītāja
Vilnis 1270 AM

Vadītājs Dāvids Miķelsons,
60 Stevenson Rd., Rexdale
Ont. tālr. 749-0832

Māc. A. Arājs, 9 Kingsbridge Court, Apt. 402, Willowdale, Ont. M2R 1L6; tālr. 638-3622. Toronto latviešu baptistu draudzes sanāksmes Walmer Rd. baptistu dr. dievnamā.

Svētdienas skola visām vecumu grupām katru svētdienu pl. 15.

Bībeles studiju — lūgšanu sanāksmes katru trešdienu pl. 19.30.

Prāvests Dr. B. Kekins, 109 Sunnyside Ave., M6R 2N8, tālr. 533-9456. Toronto katoļu vienības dievkalpojumi notiek Kristus Augšāmcelšanās (lietuviešu) baznīcā, 1021 College Str. Dievkalpojumi katra mēneša otrā svētdienā, pulksten 13.00.

HAMILTONA

Hamiltonas latviešu ev. lut. Kristus draudze — 18 Victoria Ave. South. Māc. K. Kuškēvics, 55 East 44th St., Hamilton, Ont. L8T 3G6, tālr. 385-9838.

Māc. K. Kuškēvica runas stundas baznīcas telpās ceturtdienās no pl. 19.30 — 21.30. Tālr. 527-5810. Ieeja birojā no baznīcas aizmugures.

16. novembrī pl. 11 Latvijas valstssvētku dievkalpojums kopā ar Hamiltonas katoļu draudzi. Piedalās priesteris mons. Mozga, koris. Dziesmu lapiņas: Organizācijas aicinātas piedalīties ar karogiem. Pl. 12 Hamiltonas latviešu skolas akts. 23. novembrī pl. 16 Mirušo piemiņas dienas dievkalpojums ar dievgaldu, koris, dziesmu lapiņas.

30. novembrī pl. 10.30 bērnu dievkalpojums, svētdienas skola un bībeles klase! pl. 11 — pirmā adventa dievkalpojums. Pl. 12, Dāmu komitejas Ziemsvētku tirdziņš.

Klausaities latv. radioraidījumu katru svētdienu Vienības Balss ir kristīgs radioraidījums tautiešiem dzimtenē. Mīļi aicinām klausīties Vienības Balss ierakstus kasetē. Pieprasait J. Šmitam. Box 465, SURREY B.C., V3T 5B7.

Pēc daudz un dažādām sekas atstājušām slimībām nokausēts,

1980. gada 24. oktobrī Vindsorā, Kanadā, mūžībā aizgājis

Kārlis Skuja

dzimis 1901. gada 29. decembrī Vecsaules pagastā Latvijā

Kaut ilgās sauci dzimto pusi,
Nāk svešā zemē saules riets;
Lūdz dusas sirds, kas piekususi,
Gurst smiltīs kājas, gana iets.

Viņu mīļā pieminā paturēs

meita Līga un mazdēls Atis

Mūsu visu mīļā

Tekla Avots dzim. Polis,

dzimusi 1909. gada 28. oktobrī Dobelē,

mirusi 1980. gada 30. oktobrī Toronto.

Tavas rokas gaŗos mūža gados
Bija visur, darba rīts kur sauc;
Sirds kā saule mācējusi atdot
Dzīvei siltumu un gaismas daudz.

Dziļās sērās

vīrs, meita, znots, māsas dēls ar ģimeni,
piederīgie un draugi Kanadā, ASV un dzimtenē

Kārlis Dāboliņš

dzimis 1904. agda 16. jūlijā,

miris 1980. gada 19. oktobrī Toronto.

Sv. Jāņa ev.lut. latviešu draudzes
Toronto Palīdzības fonds

Tekla Avots

dzimusi 1909. gada 28. oktobrī,

mirusi 1980. gada 30. oktobrī Toronto.

Sv. Jāņa ev. lut. latviešu draudzes Toronto
Palīdzības fonds

Arvids Kauliņš

dzimis 1914. gada 19. jūlijā,

miris 1980. gada 4. novembrī Toronto.

Sv. Jāņa ev. lut. latviešu draudzes Toronto
Palīdzības fonds

Adventes ievadam

Garīgas mūzikas koncerts

„TAM KUNGAM JAUNA DZIESMA"
30. novembrī pl. 15 Sv. Andreja baznīcā

Piedalās: Melita Alle (vijole) no Filadelfijas.
Pie ērģelēm Gundega Melli
Jauniešu koris ar dalībniekiem no visām Toronto un apkārtnes latviešu draudzēm

---

Priekulieši,

(Priekuļu lauksaimniecības vidusskolas audzēkņi)
lūdzu atsaucieties, uzdodot adreses

Organizējam sanāksmi Toronto dziesmu svētku laikā, kas notiks 1981. gadā no 1. līdz 5. jūlijam. Tuvāku informāciju piesūtīsi mvēlāk.

Valdis Tikiņš, 3 Huntercerest Cres.
Scarboro, Ontario M1J 1W9 Canada
Tālr. (416) 431-9716

Dr. Arveds Alksnis

HIPOKRATS SPĪLĒS

Ar šo apgāds DAUGAVAS VANAGS nodod lasītājiem pirmo latviešu leģionāru ārsta grāmatu; būdams Latvijas universitātes docents, valkādams leģionāra uniformu, kā ārsts viņš izglābis simtiem mūsu karavīru dzīvības gan Rīgā, ganVācijā.Grāmatā ļoti daudz materiāla par krievu laiku, vācu gadiem, universitāti, ārsta darbu leģionā un paša personiskām pieredzēm. Viņš traģiku un drāmu ir ļoti skaisti ietinis interesantā humorā, tā padarot lasāmvielu ļoti saistošu par jaunajai audzei maz pazīstamu temu.

Grāmata aptver 322 lappuses. Glīti iesieta ar māksl. Zuntaka darinātu vāka zīmējumu — cena $15.50. Pasūtināma: DV grāmatnīcā, 491 College Street, Toronto, Ont. M6G 1A5.

Skaista Ziemsvētku dāvana ikvienam

Janīnas Babres

BRĪNIŠĶĀ ZVAIGZNE

Ziemsvētku stāsti,
Pasakas, leģendas un dzeja
ANŠA BĒRZIŅA ILUSTRĀCIJAS

Cena: ASV $7.00
Kanadā $8.00, plus pasta izd., $0.80

Grāmata dabūjama latviešu grāmatu galdos vai ar autores autografu: 5430 16th. Ave. North, St. Petersburgs, Fl 33710.

Andrejs M. Stikuts
B.A., LL.B.
ADVOKĀTS
17 Queen St. E., #701, Toronto, Ont. M5C 1P9. Tel. 364-6970

M. LUNSKY, O.D., M. Sc.
LOUIS LUNSKY, R.O.
OPTIĶI
Iepriekšēji pieteikšanās. Tālr. 921-8824
170 College St. (Pie Bathurst) Toronto M5G 1A8

PENSIONĀRI, UZMANĪBU !

SVARĪGS ZIŅOJUMS PAR ONTARIO ĪPAŠUMA NODOKĻA PABALSTU

Vai gaidāt uz savu pabalstu?

* Ja iesūtījāt īpašuma nodokļa pabalsta (Property Tax Grant) veidlapu, bet vēl neesat savu pabalstu saņēmis, lūdzam paciesties. Daudzas nepilnīgi izpildītas veidlapas vēl joprojām apstrādājam, tāpat tās, kuŗas pienāca vēlu pasta darbības traucējumu dēļ. **NAV VAJADZĪBAS ZVANĪT PĒC JŪSU PABALSTA.** Esam jau sazinājušies ar lielāku skaitu pensionāru šai lietā. Ar pārējiem vai nu stāsimies sakaros, vai tiem piesūtīsim pabalstu līdz **1980. G. 30. NOVEMBRIM.**

Vai jums aprit 65 gadi?

* Ja sasniedzāt vai sasniegsit 65 gadus starp 1980. g. 1. jūliju un 31. decembri un jums tikai tagad tiesības uz vecuma pensiju (Old Age Security Pension), jums var pienākties Ontario provinces nodokļu pabalsti par visu 1980. gadu. Īpašuma nodokļa pabalsta un mazumtirdzniecības nodokļa (Sales Tax) pabalsta veidlapas jums **BEZ PRASĪŠANAS** piesūtīs **LĪDZ 1981. G. JANVĀRIM.**

Neesat tiesīgs uz vecuma pensiju?

* Ja esat pensionārs bet neesat pietiekami ilgi nodzīvojis Kanadā lai saņemtu vecuma pensiju, jums varbūt ir tiesības šos pabalstus saņemt. Tādēļ nekavējoties sazinaties ar nodokļu departamentu (Ministry of Revenue) lai dabūtu piemērotības veidlapu (eligibility form).

Atgādinājums

* Ja jūsu galvenā dzīves vieta 1980. gadā ir bijusi aprūpes nams, veco ļaužu mītne, chroniski slimo iestāde, labdarības iestāde, īpašas aprūpes nams vai cita līdzīga iestāde, jūs neesat tiesīgs saņemt pabalstu, atskaitot gadījumu, ka iestādījums, kuŗā jūs dzīvojat, maksā pašvaldības (municipal) un skolu nodokļus **un** valdība nesedz jūsu īres maksājumus.

* Pieteikšanās veidlapas 1980. gada pabalstam iesniedzamas jebkuŗā laikā pirms 1981. g. 31. decembrim.

Ministry of Revenue
Ontario

Lorne Maeck
Minister

T.M. Russell
Deputy Minister

77 Bloor Street West, Toronto, M7A 2B3

LATVIEŠU KREDITSABIEDRĪBA
LATVIAN CREDIT UNION

Izsniedzam PERSONĪGOS AIZDEVUMUS:

* biržas operācijām (maks. $20,000) 14.25%
* jaunu automobīļu iegādei līdz 70% no vērtības 14.50%
* aizdevumus dažādām vajadzībām līdz $10,000 14.75%
nodrošinātus ar noguldījumiem kreditsabiedribā 14.00%

Par terminētiem un citiem noguldījumiem maksājam visaugstakos procentus.

TUVĀKU IZZIŅU VAR SAŅEMT MŪSU BIROJOS

HIPOTĒKAS
* atklātas - pirmās 13.25%
* atklātas - otrās 14.25%
* slēgtas - pirmās uz 2 gad. 13.75%

BIROJI:
TORONTO: 491 College St. Tel. 922-2551
1539 Bloor St. W. Tel. 533-9415
Jauns birojs KANĀDAS LATVIEŠU CENTRĀ
4 Credit Union Dr. M4A 2N8
Tel. 751-8982
Atvērts: Ceturtd. no 14:00 - 20:00
Piektd. no 16:00 - 20:00
HAMILTONĀ: 16 Queen St. N. Tel. 527-4344
LONDONĀ: R. Bērziņš
SĀKOT AR Š.G. 1. DECEMBRI VISI BIROJI
PIRMDIENĀS BŪS SLĒGTI

Austra Liepiņa

CIEMOS PIE BĒRZAINIEŠIEM

Liekas, ka ne par vienu latviešu īpašumu nav tik daudz ,,šķēpu lauzts'' kā par Vācijas DV mītni Bērzaini, skaistajā Švarcvaldes apgabalā. Kopš lielajām vārdu cīņām pagājuši jau daudzi mēneši, un Bērzaine šajā laikā ir kļuvusi it kā Vācijas latviešu saimes — vismaz DV vienotāja. Divi lielie iebildumi pret šo īpašumu paliek, un nav cilvēka spēkos tos grozīt: Bērzaine atrodas Vācijas visattālākā stūrī un ļoti stāva kalna piekājē. Tā tas ir, un to neviens arī vairs necenšas noliegt. Tāpat nevar noliegt, ka šis attālais Vācijas apgabals ir viens no visskaistākajiem visā zemē, un Bērzaine ir gleznainā vietā, paaugstu kalnā, no kurienes atklājas lielisks skats uz visu apkārtni un Freiburgas pilsētu.

Izkāpusi miglainā oktobŗa dienā Freiburgas stacijā, sameklēju ,,taksi'', kas mani aizvestu uz Bērzaini. ,,Uz latviešu invalidu mītni?'' apprasījās šoferis. Tātad — Bērzaine ir tikpat labi pazīstama Freiburgā kā Straumēni Ragbijā, Anglijā. Brauciens nebija ilgs, un tikai pašā pēdējā posmā mašīna dūca dobjāk, kalnā rāpdamās. Cauri piekalnes ciemam, pa šaurām līku loču ieliņām, tad — ar visstiprāko dūkoņu — tikām pa stāvo nogāzi augšā Bērzainē.

Ap māju klusums un miers. Redzu — uz lieveņa izklāts sarkans paklājs — tieši kā ciemiņus gaidot! Ieeju pa galvenām durvīm! klusums un tukšums. Esmu laikam ieradusies par agru — un mudīgi vien atkāpjos cauri lielajām durvīm pa sarkano paklāju. Ap mājas stūri veda kāpnes uz augšu. Gāju pa tām, un pareizi vien bija: galā durvis, kas atvērās uz siltu, patīkamu smaržu pilnu virtuvi. Pusdienas laiks, ap galdu Bērzaines saimnieks S. Spurdziņš, Vācijas vanadžu vadītāja Biruta Celma un vairāki čaklie darbinieki. Galda vidū — kūpošas viras bļoda. Un drīz vien arī mani cienāja ir ar viru, ir citiem gardumiem. Taisnību sakot, biju gan ieradusies par agru — ceturtdienā, jo vanadžu salidojums sākās tikai sestdienā. Bet tā izdevās izmantot mūžīgi aizņemtā Bērzaines saimnieka ik brīvo brīdi, lai iepazītos ar Bērzaini ,,no kupicas līdz kupicai''.

Sākām ar mājas iekšpusi. Tur tagad izbūvētas 8 jaunas istabas augšējos stāvos (cik īsti stāvu mājai ir, tik viegli nevar pateikt: no lejas skatoties vismaz divi vairāk nekā no augšas raugoties!). Tagad mājā ir pavisam 14 istabas, kuŗās varot uzņemt apm. 30 cieminu. Visur ir siltais un aukstais ūdens. Katrā stāvā iekārtota arī virtuve, ar pavardu, ledusskapi, traukiem un citiem virtuves piederumiem. Virtuves domātas Bērzaines ciemiņiem maltīšu sagatavošanai, jo mājā kopēja galda nav. Iekārtotas arī jaunas mazgātuves ar dušu. Visi darbi veikti galvenokārt pašu spēkiem, glīti, labi nostrādāti un — taupīgi. Vēl darāmā daudz, bet laimīgā kārtā arī uzņēmības darītājiem ir bagātīgi! Nokāpām pagrabiņā. Kas tur paredzēts, par to nav divu domu: uz sienas redzams priecīgs Jāņa tēvs ar alus kausu, nelaiķa Ancāna zīmējums. Citi zīmējumi gājuši bojā, telpu izbūvējot. Lai gan pagraba krodziņā vēl daudz kā trūkst, tur ir jau omulība un priecīgs prāts.

Gaumīgi iekārtota viesistaba pirmajā (vai otrajā?) stāvā. Tai blakus bibliotēka ar bagātīgu grāmatu krājumu, latviešu laikrakstiem un žurnāliem. Plašā priekštelpā ar kokgriezumiem rotātas kāpnes.

Kamēr vēl gaisma turas, jāapstaigā Bērzaines robežas. Reizēm ejam pa gluži līdzenām takām, reizēm rāpjamies vai stāvus kalnā — jo Spurdziņš stingri turas pie veco latviešu saimnieku paražas parādīt visas robežas no kupicas uz kupicu. Nonākam pie ,,bērziem'', kas ir pavisam sevišķa vieta: tur pret debesīm paceļas divu augstu bērzu galotnes. Vienu stādījis nelaiķis Latvijas sūtnis Kārlis Zariņš, otru pulkvedis Vilis Janums. bijis arī trešais bērzs: to stādījis nelaiķis archibīskaps Teodors Grīnbergs ar paredzējumu: ja bērzs augs, tas nozīmēs, ka latviešu tauta iesakņosies svešajā zemē; ja neaugs, tad arī latvieši svešajā zemē nepaliks. Bērzs nav ieaudzis, bet iznīcis. Iestādījuši otru — arī tas nokaltis; tāpat trešais. Tagad bērza vietā ir tikai stabs kā liecība tam, ka latviešu tauta negrib svešā zemē iesakņoties.

Pie šiem bērziem iecerēts iekārtot telšu novietni un, ja vien būs atsaucība, arī piemiņas zīmi mūsu trimdas gaitām. Tagadējam Bērzaines pārvaldniekam ir tik daudz nodomu un ierosinājumu īpašuma izdaiļošanai un labošanai, ka

(turpinājums 16. lp.)

Kāpinās garīgās un laicīgās rosmes

ASV vidienes apgabala ev. lut. draudžu mācītāji un darbinieki triju dienu konferencē Klīvlandē.

BAZNĪCAS DARBINIEKU KONFERENCE KLĪVLANDĒ

Triju dienu konferencē ASV vidienes apgabala latviešu ev. lut. draudžu mācītāji un darbinieki apspriedēs par garīgā un laicīgā darba kāpināšanu, apvienojot mazākās draudzes un tajās iesaistot latviešus, kas nav vēl pievienojušies draudzēm. Konferencē piedalījās archibīskaps A. Lūsis un Latviešu ev. lut. baznīcas Amerikā pārvaldes priekšnieks prāv. A. Voitkus, bet to vadīja apgabala prāvests J. Turks no Kalamazū. Par baznīcas virsvaldes apgabala garīgo locekli ievēlēja līdzšinējo — prāv. J. Turku un par laicīgo — T. Bērkuli no Klīvlandes.

Atklādams konferenci, prāv. J. Turks norādīja, ka latviešu ev. lut draudzes ASV vidienes apgabalā gadu gājumā ieguva savas baznīcas, draudžu namus un skolas ar apbrīnojamu centību, darba mīlestību un garīgo spēku, palikdamas uzticīgas savai latviešu baznīcai. Tomēr vēl latviešu centros dažas ģimenes nav pievienojušās latviešu draudzēm. Jāpalīdz savā apkārtnē un vidē vienam un otram, lai visi kļūtu par draudžu locekļiem.

Archibīskaps A. Lūsis, uzrunādams konferenci un atbildēdams uz jautājumiem, uzsvēra Rītdienas fonda nozīmi un aicināja draudzes to atbalstīt ar noteiktajām iemaksām, kuras izlieto jaunu mācītāju sagatavošanai, izsniedzot tiem stipendijas un iesaistot tos latviešu draudzēs. Tāpat jāparāda, ka latviešu baznīca spējīga atalgot mācītājus un tiem nav jāmeklē darbs rūpnīcās. Atbildēdams uz jautājumiem par starptautiskajām baznīcu organizācijām, archibīskaps A. Lūsis bija neapmierināts ar Pasaules baznīcu apvienības un Pasaules luterāņu federācijas vienaldzīgu nostāju pret ticības vajāšanu un baznīcas apspiešanu okupētajās Baltijas valstīs. Arī mācītāji, kas piedalās sūtītajās delegācijās, maldina brīvo pasauli par baznīcu stāvokli Pad. savienības okupētajās zemēs.

LELBA pārvaldes priekšnieks A. Voitkus ziņoja, ka sadarbojas ar Pasaules brīvo latviešu apvienību, lai Madrides konference iegūtu pilnīgu ieskatu par ticības un baznīcas vajāšanu okupētajā dzimtenē. Apgāds iegūs bībeles izdevumu no Londonas. Prof. E. Šmits arī sagatavo jaunu precīzu bībeles tulkojumu, ko izdos nākotnē, bet Jaunās derības un Psalmu izdevumu, kas iespiesti ar pašu līdzekļiem, lasītāji var jau iegūt. Par nodotajiem 20,000 dol., kas bija savākti ASV un Kanadā Vietnamas bēgļiem, sanemta pateicība. Tāpat atbalstīta dzimtenes baznīca. LELBA satversmi vēlreiz pārstrādās un nodos draudžu nobalsojumā. Satversmes grozījumus kārto īpaša komisija. Nākotnē var rasties problēmas draudzēm, kas vienā laikā ir LELBA un kādā sinodē, jo laikam „sēdēšana uz diviem krēsliem" būs neiespējama. Mācītāju pensiju problēmas, paliekot sinožu draudzēm LELBA, liekas, būs iespējams novērst.

Prāv. J. Turks ziņoja par ASV vidienes apgabala draudžu garīgo un saimniecisko stāvokli. Izrietēja, ka apgabals ir viens no vislielākajiem ar draudžu, mācītāju un locekļu skaitu, kā arī ar budžetu. Gandrīz visām draudzēm ir savi dievnami; draudzēs mirstība lielāka par dzimstību un daudz jaukto laulību.

Par misijas darbu stāstīja prof. Dr. V. Klīve, kas apmeklējis Indiju un iepazinies ar misijas veikto darbu, ko atbalsta latviešu ev. lut. draudzes. Krāsu slīdītes liecināja, ka draudžu ziedotie līdzekļi devuši svētīgus augļus: uzceltas baznīcas, skolas un medicīniskās palīdzības punkti. Būdams Indijā, Dr. V. Klīve daudzus arī kristījis, lietojot rituālā latviešu valodu.

Konferencei vēl ziņoja apgāda vadītājs māc. H. Jesifers, uzsvērdams Ceļa Biedra abonēšanas vajadzību. Skolu un kristīgas audzināšanas nozares vadītājs māc. V. Vārsbergs pieminēja Gaŗezeru un vidusskolas direktora līguma izbeigšanos. Par Mežvidu mazo bērnu vasaras nometni stāstīja māc. J. Mednis, ierosinādams to pārveidot par apgabala nometni. Konference ierosinājumu pieņēma. Par draudžu laicīgo darbu runāja J. Pūtelis no Indianapoles un T. Bērkulis no Klīvlandes, kur izveidota veco ļaužu aprūpe, algojot darbinieku.

Konferences dalībniekus viesmīlīgi uzņēma Klīvlandes latviešu apvienotās draudzes dāmu komiteja priekšnieces A. Bērkules vadībā. (J)

Idejas un platformas

Latvisko zināšanu semināra nolūks ir pulcināt latviešu sabiedriskās un kultūras dzīves pārstāvjus no visām paaudzēm, lai ar referātiem un vispārējās diskusijās sekmētu izpratni un vairotu interesi par mums svarīgiem jautājumiem. Sevišķi svarīgi tas ir jaunajai paaudzei, kas domā turpināt latviskās aktīvitātes nākotnē, kā to ievadvārdos norādīja semināra vadītāja Pamela Melnbārde. Šo rudens sezonu atsākot, pirmais sarīkojums bija veltīts tuvējām LNAK padomes vēlēšanām. Galvenais temats bija kandidātu idejas un atsevišķo sarakstu platformas, kas mūsu laikrakstā jau publicētas.

Pirmajā seminārā Latviešu namā bija pulcējušies ap 60 klausītāju un 18 kandidātu no četriem sarakstiem. Panelī no LNAK darbinieku saraksta piedalījās T. Kronbergs, R. Norītis un I. Melnbārdis, no Kanadas DV saraksta Z. Akots un A. Šterns, no LNJAK saraksta V. Zariņš un A. Lauris, bet no „Nacionālās vienības" saraksta V. Upeslācis un K. Zichmanis.

Domas dalījās tālākos jautājumos par LNAK darbības sekmēm un sakariem ar okupētās Latvijas tautu ar vai bez Pad. savienības tautību kultūras propagandētāju un izmainītāju instanču starpniecības, kaut gan visi atzina, ka latviešiem ir tikai viena kopēja nacionālā kultūra.

LNJAK kandidātu saraksta pārstāvis V. Zariņš, tuvāk izskaidrojot sava saraksta platformu, atzina, ka trimdas mērķis ir Latvijas valsts brīvības atgūšana un latviešu tautas pastāvēšana, un šo mērķu sekmēšanai jāturpina Latvijas brīvvalsts ideāli, veicinot domu dažādību un respektēšanu sabiedriskā dzīvē. A. Joma iebilda, ka starp dažādu domu respektēšanu un sekmēšanu ir principiāla starpība, jo dažas domas var būt pat Latvijas brīvībai kaitīgas un tādēļ apkarojamas.

„Nacionālās vienības" saraksta pārstāvis V. Upeslācis izteica neapmierinātību, ka viņš nav aicināts kandidēt LNAK darbinieku sarakstā, kaut gan ilgo gadu darbībā ir bijis dažādos atbildīgos amatos, ieskaitot LNAK valdes priekšsēža amatu, un pašreiz ir padomes priekšsēdis. Viņa uztverē tas nozīmējot, ka pašreizējā LNAK valde nav pietiekami izvērtējusi pašreizējos latviešu strāvojumus, kādēļ attīstījies zināms lūzums. Bez viņa vēl 13 līdzšinējie padomes locekļi no LNAK darbinieku

(Turpinājums 20. lp.)

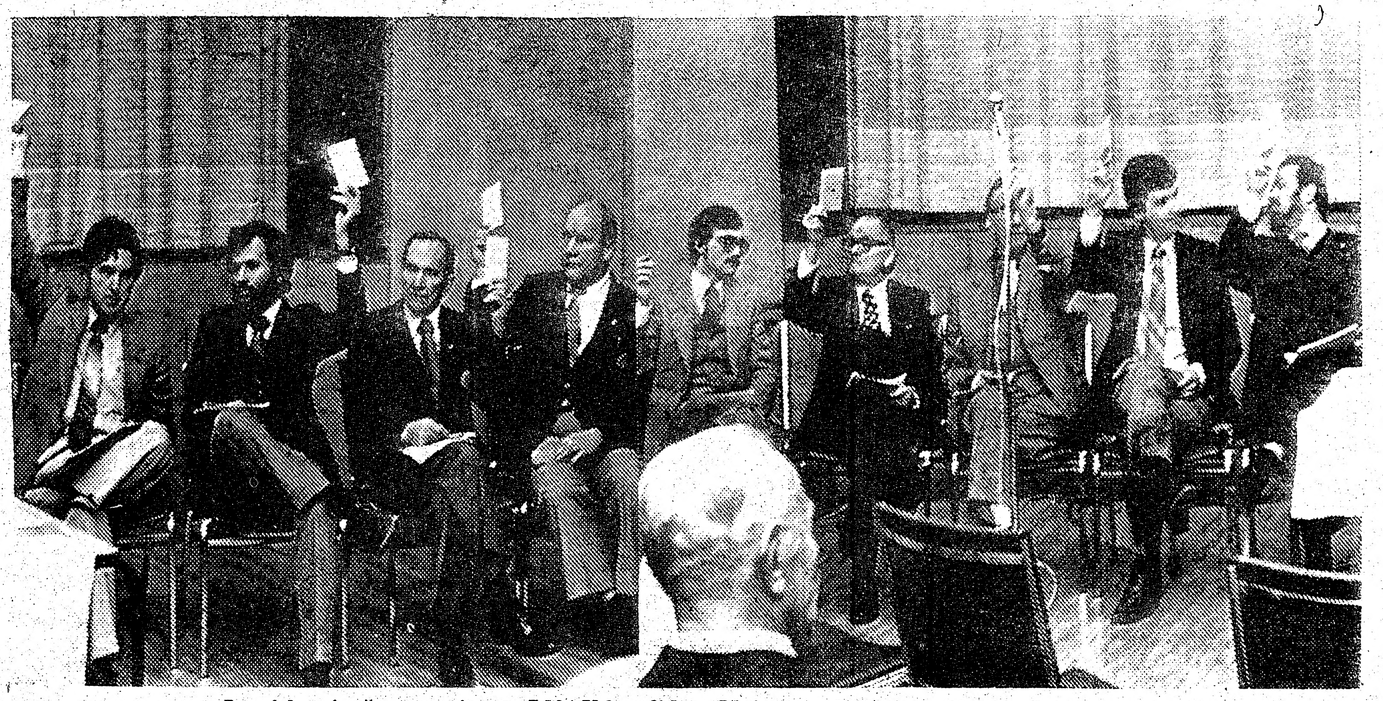

Latvisko zināšanu seminārā, LNAK kandidātu Idejas un platformas. M. Lorberga vadībā. No kreisās: A. Lauris, V. Zariņš, A. Šterns, Z. Akots, K. Zichmanis, V. Upeslācis, R. Norītis, I. Melnbārdis un T. Kronbergs.

Ciemos pie ....

(noslēgums no 15. lp.)

visu to paveicot, Bērzaine neliksies ne par tālu, ne par augstu nevienam, kas vēlēsies pavadīt jauku atpūtu latviešu mājā.

Jau šajā vasarā viesu skaits bijis lielāks nekā visos iepriekšējos piecos gados kopā. Viesu grāmatā ir paraksti, kas liecina, ka Bērzainē ciemojušies gan Vācijas, gan Anglijas, gan Austrālijas, Amerikas un Kanadas latvieši. Arī šajā nedēļas nogalē bija trīs ciemiņi no Austrālijas un viens no Kanadas.

Par vanadžu salidojumu būs lasāms citur. Gribu tikai šeit teikt sirsnīgu paldies viesmīlīgajam Bērzaines namatēvam Sirdvaldim Spurdziņam un patiesu apbrīnu viņa un viņa darba biedru — invalidu — veikumam. Vanadžu saimes pateicību vislabāk pierāda salidojuma dalībnieču ziedojumi un dāvinājumi Bērzaines iekārtošanai un izdaiļošanai. Nākamā salidojumā Bērzainē netrūkšot krēslu (šogad bija soli), un ap māju ziedēšot viskrāšnāko rožu dārzs.

Kad svētdienas pēcpusdienā prom braucot pametu skatu atpakaļ, redzu augstu karoga kārtī saulē un vējā plīvojam Latvijas karogu. Zem tā mājo latviešu karavīru nesalauztais gars un nešaubīgā ticība tēvzemes brīvībai.

Ja Tu esi

PAR LATVIEŠU VIENOTĪBU

tad LNAK padomes 1980. gada vēlēšanās balso par

NACIONĀLĀS VIENĪBAS SARAKSTU

Ir jāatjauno paļāvība Kanadas latviešos par LNAK kā par vienojošu spēku, kas stāv pāri lokālām problēmām.

Ir jāatgūst stāvoklis, kad LNAK atzīst ikvienu latvieti, kas stāv par brīvu, neatkarīgu, demokrātisku Latviju.

Šinī nolūkā LNAK padomei un valdei jābalstas uz PBLA valdes Toronto 1976. g. 1. jūlijā pieņemto rezolūciju, kas — cita starpā — paredz:

a) ka mēs atrodamies cīņas stāvoklī ar padomju okupāciju Latvijā;
b) ka šīs cīņas mērķis nozīmē okupācijas likvidāciju un Latvijas valsts atjaunošanu;
c) ka jāuztura visi iespējamie **tiešie** sakari ar tautu Latvijā; — un
d) ka jāatturas trimdas dzīvē no soļiem, kas sakrīt ar okupantu plāniem.

Beidzot jāpanāk, lai PBLA atzīst Padomijas galveno un latviešu tautai liktenīgo noziegumu — Latvijas kolonizāciju — par pirmo prioritāti (un nevis par trešo vai ceturto kā līdz šim).

Ceļš uz šo mērķi ir latviskā sabiedrība. LNAK jābūt tās vienotājam spēkam, kas pulcē aktīvos un pievelk pasīvos, izplata idejas un izlīdzina domstarpības **un nešķiro latviešus un neapšauba viņu uzticību brīvai Latvijai.**

Bite, Ēriks, LNAK padomes loc., Londonas latv. kopas pārstāvis.
Cakuls, Pāvils, LNAK pad. loc., ārsts-psichiatrs, māc. spēks Makmastera universitātē.
Dreimanis, Aleksis, D.Sc.h.c., LNAK goda biedrs un pad. loc., tās pr-dis 1953-1971. g., profesors ģeoloģijā Rietumontario universitātē Londonā, latv. kopas pr-dis.
Epneris, Roberts, LNAK pad. loc., kara skolas izgl., Londonas latv. draudzes valdes un DV Londonas nod. biedrs.
Kalns, Alfons, elektroinž., vada savu uzņēmumu, Latv. Centra valdes un korporācijas Frat. Lataviensis loc.
Koncis, Jānis, LNAK pad. loc., Latvijas ev.lut. baznīcas trimdā prezidija loc., Baznīcas Virsv. sekretārs, Sv. Jāņa dr. pr-ks.
Miniate, Elma, LNAK pad. sekretāre, biokīmijas asistente Gvelfas universitātē.
Pētersons, Jānis, LNAK pad. loc., Sv. Andreja dr. pr-ks., grāmatvedis.
Rāviņš, Alfrēds, LNAK pad. vice pr-dis, būvinž., Sv. Andreja dr. pad. un korp. Ventonijas l.
Reinbergs, Ernests, agronoms, profesors Gvelfas univ., Baznīcas Virsvaldes revidents, LELBA's sekretārs.
Šmits, Žanis, LNAK pad. loc., dziesmu sv. b-bas pr-dis, vadījis pēdējos 4 dz. sv. Kanadā.
Šubiņš, Gunārs, B.A., M.Sc., Ph.d., LNAK pad. loc., profesors Wilfred Laurier univ., korporācijas Talavija loceklis.
Tannis, Guntis, lidotāju kapteinis Air Canada, Sv. Jāņa dr. pad. un kredits-bas valdes loc.
Upeslācis, Viktors, mag. iur., LNAK pad. pr-dis, Garezera vidussk. skolotājs, Latv. Centra valdes loc., bij. LNAK valdes pr-dis, 2x2 lektors.
Vāgners, Valdis, B.A., LNAK pad. loc., Latv. Centra vice pr-dis, Sv. Andreja dr. pad. loc., skautu vad., korp. Frat. Lataviensis loceklis.
Vanags, Alfrēds, LNAK pad. loc., agronoms, veterinārārsts, Sv. Jāņa dr. pad. loc., „Universitas" k-jas pr-dis, Latv. Centra valdes loc.
Vēveris, Leopolds, studējis L.U., nekust. īpaš. biroja īpašnieks, Kredits-bas aizd. k-jas sekr.
Voitkus, Artūrs, LNAK pad. loc., LELBA's pārv. pr-ks, Kanadas apg. prāvests, Montreālas Trīsvienības dr. mācītājs, rakstnieks.
Zichmanis, Klāvs, beidzis Raijersona politech, institūtu un Makmastera univ., bijis LNJAK pr-dis, LNAK pad. loc., patreiz latv. skolas skolotājs, korp. Talavija loceklis.
Ziplāns, Ervīns, beidzis Latvijas kara sk., stud. tauts. L.U., finansu daļas vadītājs, Latv. Virsnieku Apvienības pr-dis.

Balsosim par Latvijas brīvībai vienotu trimdu — balsosim par: NACIONĀLĀS VIENĪBAS SARAKSTA KANDIDĀTIEM.

„Liec zobenu zem galvas
Un dziļi neiemiedz,
Tavs gods un Tēvuzeme
Tev cieši dusēt liedz."

A. EGLĪTIS

Karavīru godināšanas vakars

sestdien, 1980. g. 22. novembrī, plkst. 19.30

DV namā, 125 Broadview Ave., Toronto

Ievads: Elmārs Krūka

** DV vīru koris Kanadā, Alberta*
Vītola vadībā.

** Bufete, atspirdzinājumi*

** Deja.*

Ielūdz: DV Toronto nodaļa

NO DEBESĪM ES ATNESU

dziesmas Kristus dzimšanas svētkiem — trešais papildinātais un pārlabotais izdevums ar notīm un ilustrācijām.

SATAISIET TĀ KUNGA CEĻU

Jāņa Baruša garīgas kora dziesmas.

Apgāds — Gaismas rīts. Pasūtinājumi: M. Vilka, 442 Woburn Ave., Toronto, Ont., Canada, M5M 1L7. Tālr. 416-781-9410. Cena: No debesīm es atnesu $5.00, Sataisiet tā Kunga ceļu $3.00. Pērkot 10 vai vairāk, 20% atlaide ($4.00 un $2.50).

Vai vēlaties sarakstīties draudzības un, iespējams, precību nolūkos? Mums ir tūkstošiem biedru, kā vīrieši, tā sievietes, visos vecumos, visās profesijās, no dažādām zemēm: no Kanadas, ASV, Austrālijas, Dienvidamerikas un Eiropas. Kādēļ būt vienam (vienai)? Rakstiet uz I.C.W.T.A., P.O. Box 336, Station "A", Downsview, Ontario M3M 3A6, Canada.

Pulcēsimies **Latvijas valsts 62 gadu jubilejas atceres svinībās** Toronto

ATCERES AKTS svētdien, 16. novembrī, plkst. 17,

TORONTO UNIVERSITĀTES AULĀ (Convocation Hall), 31 King's Circle (College ST. un Mc Caul St.).

Svētku runu teiks Amerikas latviešu apvienības valdes priekšsēdis JĀNIS RIEKSTIŅŠ.

Programmā Ingrīdas Vīksnes „Vēstījums", Ernesta Jurševska lasījumā. Mūzikālie priekšnesumi — Margareta Upeniece (arpa), Andris Dindzāns (klavieres). Andreja Eglīša „Dievs, Tava zeme deg" Sandras Bāderes, Sandras Ķuzes, Ivara Melnbārža un Alberta Zubāna sniegumā.

Ieeja: $5.-, pensionāriem un studentiem $3.-, invalidiem, strēlniekiem un bērniem līdz 16 g. v. ieeja brīva.

Laipni ielūdz 18. novembŗa valstssvētku rīcības komiteja

Sveicam tautiešus Latvijas valsts dibināšanas 61. gada atceres dienā!

Benjamiņa Filmu Laboratorija

247 Richmond St. E. Toronto Ont. M5A 1P2 Tālrunis (416) 863-1166

A. Sedasdēls

ES ATCEROS...

(Turpinājums) Mūs vairs neskāra ielu murdoņa līdz ar uzraustiem putekļiem. Varbūt tas bija pirmais panākums svešos ceļos?

Kaimiņus ātri aplidoja vēsts par bēgļa ģimenes ierašanos darbam Andoras mežos. Protams, to īpašnieks Dorāns pirmais ieradās apvērtēt mūsu iekārtošanos meža mājā, kas nu bija mūsu rīcībā. Varbūt vienai vasarai? Varbūt arī ilgākam laikam?

Dorāns bija paņēmis līdz arī sievu un savus septiņus bērnus. Laipni un līdzjūtīgi vārdi paloja kā Andoras mežu strauti. Varbūt mums šāda skanēšana arī bija vajadzīga, jo grūtību un pārdzīvojumu ceļā uz jauno krastu bija gana.

Bet gaisīgā, kalnā paceltā meža māja bija lietojama tikai vasaras laikam. To vajadzēja pielāgot ziemas apstākļiem, lai tur mitinātos cauru gadu. Lai kā mūs tencināja un rūpējās par mūsu labsajūtu, kā eža adatā izslējās Dorāna padoms: lai nu es brīvā laikā mēģinot pielāgot meža māju ziemas apstākļiem. Viņš došot vajadzīgos materiālus, bet to izlietošana domāta manu roku spēkam. Es saslējos spītā, varbūt arī mazliet riskējot: kur gan man būtu brīvs laiks, astoņas stundas nodzītam meža darbos?

Beidzot Dorāns atzinās, ka vajadzīgi pratēji amatnieki. Bet tos meklēdams, viņš lielu līkumu nemeta: paņēma dažus no saviem ilggadējiem mežstrādniekiem, lūkoja tiem ieskaidrot darba plānus, papildinātus ar paša padomiem. Mutīgo un paslinko Bilu izraudzīja par darbu vadītāju. Taču kaut kā neveicās. Laiks aizrita gausumā un nemākulībā.

Mežu mājai, atskaitot mazu krāsniņu virtuves telpā, trūka apkures. Ēka gūlās uz vieglas akmeņu pamatnes, nebija arī pagraba. Tad nu Bils ar savu arteli metās darbā, kas mūs gandrīz apraka svešajā zemē, pirms bijām tajā iedzīvojušies un pieraduši pie jaunajiem apstākļiem.

Bija jāveido telpa pagrabam, kur novietot krāsni, rokoties zem mājas. Bils sāka urbties zemē mājas vienā galā. Izraustā zeme krājās ārpusē. Bedre kļuva lielāka. Bet skursteņa pamats mājas vidū balstījās vienīgi uz kailas zemes. Vīri rakās dziļāk. Izveidojās tāda kā četrstūraina platforma zem skursteņa pamatnes, izraktās bedres dziļumā. Neviens nebija iedomājis, kas notiktu, ja šī pamatne pēkšņi sāktu irt?

Spiedīgs karstums augu dienu šūpojās virs Andoras mežiem. Rasa zālē neizgaisa. Pamale pietvīka ar pelēku gaismu. Mežzinis Manselis jau no pieredzes zināja laika maiņas. Ap pusnakti uzšķīlās zibšņi ar spalgiem dārdiem un atbalsi. Pāri Andoras mežiem atvērās smagi piekrauti debeši: tie bija atraduši ceļu zem meža mājas, ar steigu krizdami izraktajā bedrē. Lija lielām lāsēm. Pēkšņi ar grūstošu troksni skurstenis, zaudējis ūdeņu izskaloto pamatu, nosēdās izraktās bedres dziļumā, ieliekdams jumtu un grīdu. Pieticīgā istabas iekārta strauji mainīja stāvokli — krēsli ar galdiņu pieslīdēja skursteņa sāniem. Gluži kā zemestrīcē.

Sacēlās trauksme. Dorāns atsteidzās ar visu savu ģimeni palīgos, parāvis arī savus vasaras ciemiņus, kuŗu viņam nekad netrūka. Savdabīgā glābšanas komanda! Vispirms visi smaidīja, it kā nekas jauns nebūtu noticis. Ar trepēm, zāģiem, lāpstām un cirvjiem bruņojušies, tie neizrādīja ne mazāko satraukumu. Es pirmo reizi redzēju cilvēkus, kuŗi joko un triec arī tad, kad apdraudēta dzīvība. Varbūt pareizi, ja ar smaidu sejā spējam raudzīties liktenim acīs un pieņemt to kā nenovēršamu. Bet ja nelaime būtu skārusi Dorānu vai kādu citu iezemieti?

Gluži citāda izskatījās Dorāna meža māja pie Aukstavotu ezera. Tā atgādināja greznu medību pili. No spilgtas saules gaismas to sargāja jumts ar lielu pārlaidumu. Ap ēkas sienām allaž paloja spirdzinošs vēsums. Plats ēnojums liecās no mīkstskuju priedēm, kas iejoza pagalmu. Kā visa gan nebija šai atpūtas pilī! Kamīni. Izbāztas stirnu tēviņu galvas ar izslietiem ragiem. Senlaicīga izbraucamā kariete uz milzu riteņiem. Kučiera uniformas. Visādu izmēru medību bises ar spožu laidnes izstrādājumu. Izbāztas pūces un sīļi un vanagi. Pat koka sekcija ar lieliem un maziem zariem, ar sasēdinātiem Andoras meža putniem. Segli. Kāpšļi. Iemaukti ar spožiem rotājumiem. Tā bija nepieciešamība: ierodoties vasaras atvaļinājumā ar sievu un septiņiem bērniem, Dorāns līdz veda septiņus zirgus. Un šī karavāna tad augu vasaru jādelēja pa meža tekām un ceļiem, jo tikai tā Dorāns saprata īstu atpūtu. Mežs viņam nebija peļņas avots. Viņš bija izslāpis tās pašas saules un zaļās mežu gaismas, kādas arī es biju meklējis. Šai ziņā mūsu alkas bija līdzīgas un mēs sapratāmies.

Putni sasaucas. Vienai dziesmai vai kopējas mājvietas meklēšanai, lai atrastu drošību nejaušībām. Vai tā tas, aizejot no savas zemes, nebija ar tūkstošiem cilvēku dvēselēm, kas neziņā un šaubās taujāja pēc jaunām, bet svešām mājām? Un kad tādas atrada, ilgas sēja kopā — būt vienam otra tuvumā, pārstiept it kā neredzamus tiltus, atkal satikties un raudzīties uz to pusi, kur aiz kaŗa dūmiem nogrima dzimtenes krasts...

Meža mājai bija pagrūti piekļūt: ceļa vietā iespiestas tikai divas dziļas un līkumotas grambas. Dzīvākas satiksmes te nebija.

Sprauslājot pagalmā ieripoja sveši ugunsrati. No tiem izkāpa jauna sieviete. Ar ziņkārību acīs. Iekšā sēdam vēl manīja četrus cilvēkus. Tie it kā neziņā raudzījās caur aizputējušiem lodziņiem. Tātad tālu ceļu braukuši.

Vai esam bēgļi no Eiropas, no mazās Latvijas — sieviete jautāja, pavērusi durvis. Vēl šodien nezinu, kā viņa bija atradusi meža māju un kuŗš tai teicis mūsu likteni. Varbūt šiem četriem kaut kas smeldza vai dziļi sūrstēja?

Sieviete paskaidroja, ka viņas deviņdesmit gadus vecajam tēvam, bijušam garīdzniekam, piederot neliela saimniecība. Viņa esot šīs saimniecības vadītāja, un tēvs tai darba spēku atradis Eiropas bēgļos. Bet šo četru vidū bija tikai divi ar jauneklīgu spēku un izturību svešajā smagmē.

Leģionārs Kārkls bija izsirojis kaŗa elli austrumos, pie Volchovas un Nēveles. Dieva sargāts no tās bija izkļuvis sveikā un kopā ar savu jauno sievu, mazo dēlēnu un jau pagauso sievasmāti, līdzi citiem bēgļu tūkstošiem šķērsojis lielos ūdeņus.

Lēdijai ieteicu nostaigāt uz netālo Aukstavotu ezeru, kas sudrabaini laistījās mežu ielokā un saistīja ar savu skaistumu, lai paliktu kaut brīdi kopā ar Kārklu.

Mežzinis Manselis bija atnesis krūku vēsas bērzu sulas. Sākām tērzēt, pajautāt un dziļāk ieskatīties svešās dzīves sākumā. Mums tā sūrstēja. Taču Kārkla ģimenei tā bija daudz skaudrāk. (Turpinājums sekos)

Rita Jaunzeme

GULAG 232 — 12

(Turpinājums)

Kad mani aizveda, es biju pats veselības iemiesojums. Bet vergu nometnē, smagā darbā, ļoti trūcīgā uzturā un antisanitāros dzīves apstākļos biju tā novājējusi, ka kādu dienu vairs no darba atnākt zonā nespēju. Sargs sita mani ar šautenes laidni, spēra ar kājām, es tomēr nespēju piecelties un iet. Tad sargs lika diviem krieviem mani vest katram pie savas rokas. Cik zvērīgi tas tika darīts! Kad es barakā drusku attapos, izmēģināju, vai manas rokas un kājas ir locītavās. Es tomēr nevienu asaru nenobirdināju, ko būtu redzējuši mocītāji. Savas fiziskās un dvēseles sāpes izraudāju naktī, kad to neredzēja. Labi, ka tanī dienā sargs bija bez suņa. Suņi bija tā iedresēti, ka pēc sarga pavēles koda vai plēsa. Tiku redzējusi vergus, kuŗiem suņi bija sakoduši sejas, rokas, norāvuši ausi un noplēsuši tos pašus apģērba kankarus.

Drīz es saslimu ar tīfu. Utis ir tās, kas pārnēsā tīfa baciļus. Esmu ne vienu reizi nāvei skatījusies acīs. Arī kad slimoju ar tīfu, bija nakts, kad dežūrējošā māsa man aizvēra acu plakstiņus tik pārliecināta, ka esmu mirusi, ka nav pat pulsu pārbaudījusi. Rītā paši nobijās, kad redzēja, ka esmu dzīva. — Mēs bijām kā lopu bars, sadzīti iznīcībai. — Ja pie meža izvešanas darbiem kāds zirgs pārlauza kāju, bija vesela izmeklēšana. Katrā ziņā vergam, kas ar šo zirgu strādāja, piespriedza jaunu soda mēru. Ja meža darbos nosita cilvēku, neviens pat neprasīja, kā tas noticis un kas vainīgs. Man arī, mežā strādājot, pārsita galvu. Aizveda no meža pārliecībā, ka esmu nosista. Ārsts konstatēja, ka esmu dzīva. — Pēc vairākām stundām atguvu samaņu, un ārsts pārsistō galvu jau bija sašuvis. — Ārsts un māsas vergu nometnēs bija tādi pat vergi, tikai varēja strādāt savā profesijā. — Nenosita mani tikai tamdēļ, ka krītošais koks uzkrita uz izgāztas koka saknes. Atsitoties, nolūza krītošā koka galotne, ar kuŗu man pārsita galvu. Ja koks būtu krities ar visu savu smagumu, tad es, protams, būtu nosista. — Vainīgs bija brigadieris, ka tik tuvu iedalīja darba vietas, un arī blakus strādājošais, ka koku nolaižot nebrīdināja. Bet par to neviens pat neprasīja. —

Organisms bija tā novājināts, ka nebija nekādas pretestības slimībām. Saslimu ļoti smagi ar dzelteno slimību. Tad pie manis atnāca viena no latvietēm un teica: „Rita, tu jau drīz nomirsi. Atstāj man savu kleitiņu!" — Kleitiņa bija tā, ko es uzvilku, kad mani arestēja. To glabāju kā talismanu. Uzvilku tikai vakaros, kad atnācu no darba, savā dzimšanas dienā, Ziemas svētkos un 18. novembrī. — Es gribēju — un teicu, lai kleitiņu man uzvelk, kad nomiršu. Arī šoreiz Dieva žēlastība bija ar mani, es izdzīvoju. Kā arī es kleitiņu neglabāju, krievietes man viņu tomēr nozaga. Kleitiņa liekas maznozīmīga, bet cilvēkam vienmēr ir vajadzīgs kāds spožums uz ko raudzīties. —

Mums, 14. jūnijā aizvestiem, nekādas sodīšanas procedūras nebija. Neviens neprasīja, vai esam vainīgi un par ko. Pēc piecu mēnešu atrašanās vergu nometnē, izsauca kantorī un paziņoja, cik katram liels soda mērs piespriests. Piespriedēja bija „troika", trīs cilvēku komisija Maskavā. — Vismazākais piespriestais soda mērs bija pieci gadi, vislielākais — divdesmitpieci. Visiem mums, 14. jūnijā aizvestiem, piemēroja 58. panta dažādus punktus. Man bija piespriesti 8 gadi pēc 58. panta 4. punkta. 58. pants vispār nozīmē: politiski neuzticami. — 25 gadi bija tādiem, kam pierakstīja kādas attiecības ar partizāniem.

Cietuma mocības man nepienācās piedzīvot, jo 14. jūnijā arestētos aizveda tieši uz vergu nometnēm. Sarakstīšanās mums līdz kaŗa beigām bija noliegta. Nekādas grāmatas, ne laikraksti nebija pieejami. Tikai 1944. gada otrā pusē uzstādīja barakās skaļruņus, un tad dienu un nakti ziņoja par kaŗa uzvarām. Pēc kaŗa beigām apstākļi nedaudz uzlabojās. Atļāva rakstīt divas vēstules gadā Padomju Savienības robežās. Arī es rakstīju uz dzimteni saviem piederīgiem, bet atbildes nekad nesaņēmu. Cik tas bija smagi un sāpīgi! Es jau nezināju, ka mani piederīgie visi izbraukuši no Latvijas. No Vecgulbenes pagasta vaides, kas ir mans dzimtais pagasts, uz manu pieprasījumu saņēmu atbildi, ka pagastā tādi neskaitās. Pasta nodaļas darbiniece, kas dzīvoja tuvu mūsu tēva mājām, redzēdama manas vēstules un zinādama, ka nav kam viņas nodot, man atrakstīja, pastāstīja, ka mani piederīgie izceļojuši. Šī labā darbiniece bija sameklējusi manu piederīgo adreses šeit, un man tās paziņoja.

Vergu nometnē būdama, aizrakstīju uz Saukas pagastu Ernestam Līča kungam, bijušajam piena nodevējam. Ar šo ģimeni sarakstījos. Uz vergu nometni viņi man atsūtīja divas paciņas — speķi, sviestu, vilnas zeķes un cimdus. Mēs 63. gadā, kad viesojāmies Latvijā, aizbraucām arī pie šīs ģimenes personīgi pateikties par paciņām, kas man bija dzīvības vērtas. Ar piederīgiem šinī kontinentā sāku sarakstīties 53. gadā, kad arī viņi sāka sūtīt man palīdzības saiņus. Mana vergu nometnes adrese bija īsa: „Vjatlag 232-12". Tas ir vergu nometnes numurs un 12. nodaļas numurs šinī nometnē.

(Turpinājums sekos)

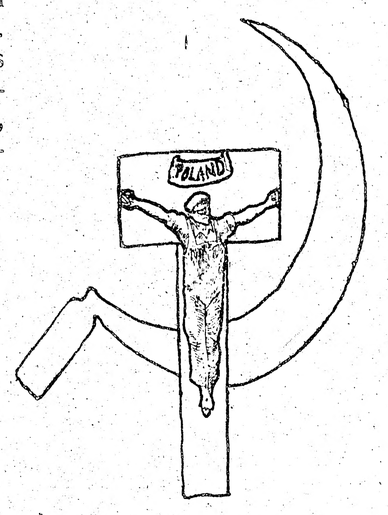

You're invited to a Public Open House

Ontario

The Honourable Reuben C. Baetz,
Ontario Minister of Culture and Recreation
and
The Honourable Larry Grossman
Ontario Minister of Industry and Tourism
and
M.P.P. for St. Andrew — St. Patrick Riding

jūs laipni ielūdz
uz kopīgi vadītu apskates gājienu pa nule
jaunā vietā iekārtoto un atvērto
Ontario Welcome House
454 University Avenue, Toronto
(Universitātes un Dundas ielu krustojumā)
Sestdien, 1980. g. 22. nov. - no 14.00 līdz 17.00

Ontario Welcome House, kuras agrākā adrese bija 8 York Street, Toronto, jauniebraucējiem Ontario provincē sniedz informāciju un palīdzību sekojošās nozarēs: mājvietas un darba sagādē, nepieciešamo dokumentu pārtulkošanā angļu valodā, angļu valodas pamatzinību apgūšanā, sabiedrības orientācijas programmās; dod norādes (referral) uz attiecīgām sabiedrības iestādēm plūs izdara citus pakalpojumus, kuri domāti jauniebraucēju iekļaušanās atvieglošanai mūsu sabiedrībā.

Ontario Welcome House

Palīdz jauniebraucējiem

Laimestu ziedotāji un laimējušās lozes

19. oktobrī Rotas 20 gadu jubilejas loterijā laimējušas šādas lozes: $500. — U.S. Bond — 6074, $250. — U.S. Sav. Bond — 34210 un $100. — U.S. Sav. Bond — 51283, 2 ned. atv. Rotā 2. pers. — 51717. Prof. A. Annusa glezna — 11463, F. Milta gleznas — 30433 un 28468, O. Grundes glezna — 16447, A. Krūkliņa glezna — 31876, J. Aistara glezna — 13501, H. Baumaņa gleznas — 134871 un 75108, K. Cernoka gleznas — 39899, 29433, 36546, 50291, 40652, 25483, 17335, 21457, 29788, V. Avena glezna — 51045, I. Rumpētera glezna — 92307, J. Audriņa glezna — 28999, M. Nārunas gleznas — 78936 un 36078, A. Rasmanes gleznas — 23880 un 27613, V. Stotta plates — 15428 un 12202, K. Urbes akvarelis — 78315, A. Upīša mākslas foto — 18972, 36684, 22652 un 31941, J. Kļaviņa knieptene — 136906, O. Kutcera sakta — 33146, S. Zārda ķemcis — 44011 un Pāvils — 24276, Anonims — filmu kamera — 37508, A. Zilgmes keramika — 26886, 10625, 54646, 36603, 5885, 132734, 3513, 32467, 71298, 96566, 140321 un 127891, R. Liepiņa pelnutrauks — 20903, I. Cukula tautiska vāze — 89144 un kristalla vāze — 37262, A. Graudiņas keramika — 17259, 46981, 17726, 59994, 5373 un 19643, O. Akerbergas tautiska lelle — 24468, J. Pāvītols — 6 tautiski ādas izstrādājumi — 24780, ,,Rota'' — tautisks spilvens — 41152, K. Liepiņa — tautisks spilvens — 17298, E. Ancāne — tautisks spilvens — 24994 un tautisks priekšauts — 24340, ,,Rota'' — naudas maks — 21812, M. Karlsona — sēnīšu spilvens — 35396, V. Kurbis — English leather gift set — 139981, R. Liepiņš — transistor radio — 24435, O. Bankera — Floridas dvielis — 145105, ,,Venus Co. — skaņu plates — 13102, 60837, 50759, 36682, 17197, 46847, un 50385, J. Kļaviņa — skaņu plates — 2932, 78999, 22450, 17666, 54478, 13923 un 36486, V. Gedula — skaņu plates — 71389, 33015, 138740, 2939, 133642, un 44730, S. Princes plates — 36148, 34189, 13842, 50389, 3651, un 55567, M. Nāruns — skaņu plates — 134441, 1842, 92383, 89827, 55953, un 34218, ,,Rota'' — Bētovena simfonijas — 5497, 22878, 28730, 38279, 121798, 14261, 22925 un 36791. M. Dobele — S. Vidberga monografijas grāmatas — 28148, 37982, 27303, 42610, V. Hāzners — Varmācības torņi — grāmata — 52387, M. Dobeles grāmatas — 47398, 128106, 130520, 32354, 24324, 22761, 17841, 12405, 57750, 12447 un 16278, Grāmatu Draugs — grāmatas — 71635, 42886, 36796, 5355, 51893, 37505, 12175, 28767, 57621, 7003, 27700, 39533, 61275, Rapas grāmatas — 35203, 80482, 27792, 17064, 33678, 31323, 25418, 8015, 17210, 50878, 41631, 41956, 57995, 48573, 17432, 64249, 6316, 71591, 32501, 14108, 64472, un 33195, M. Grīnas grāmatas — 66589, 36537, 34005, 36604, 134027, 12150, 96916, 145052, 10748, 122643, 74106, 30266, 33334, 36507, 57215, 68761, K. Ķezbera grāmata — 133989, 25409, 17555, 2937, 8394, 19210, 27292, 3506, 135628, un 43316, V. Stota skaņu plates — 18934, 126282, 38343, 29688 un 12277, Grāmatu Drauga grāmatas — 43294, 33148, 49017, 20459, 20750 un 46810.

Uz lasītāju vēlēšanos

Edgara Žubecka grāmatai
VĪNI

(Valtera Ziediņa apgādā)
iznācis pielikums

VĪNU GATAVOŠANA MĀJSAIMNIECIBĀ

Izsūtām tuvāku informāciju tiem, kas grāmatu ,,Vīni'' pasūtinājuši tieši apgādā un grāmatnīcām, kas šo grāmatu izplatījušas.
,,Vīni (kopā ar pielikumu) cena Kanadā Can. $18.00
ASV — US $15.30. Pielikums atsevišķi Can. $4.00.
ASV — US $3.40. Citās zemēs pēc Can $ kursa.
Pasūtinājumus lūdzam adresēt:
V. Ziediņš, 218 Greenwood Ave. Toronto, Ontario
M4L 2R2, vai savam grāmatu galdam.

Abas grāmatas glītā apdarē — piemērota Ziemsvētku dāvana

četri motīvi, meln-baltās
ITAS OZOLAS grafikas
12 SVĒTKU KARTES
dabūjamas pie izdevēja:
G. R. BĒRZIŅA
4 Glen Gordon Rd.
Toronto, Ont. Canada
M6P 1B8 Tel. 536-5510
$6.60

VĀRDS, UZVĀRDS .....
.....
ADRESE .....
.....
VĒLOS ..... DUČUS x $6.60
PIEVIENOJU ...$ .....

Latvijas zeme, zemnieki un viņu darbs

Grāmata,
ko komūnistiem neizdevās pilnīgi iznīcināt, kas katram latvietim rāda patiesību par mūsu dzimtenes dzīvi un lauksaimniecības veidošanos līdz 1940. gadam.

Vēlos Latvijas zeme, zemnieki un viņu darbs.

....Mīkstos vākos .....$ 25.00
....Cietos vākos .....$ 29.00
Pasta izdevumi: Kanada.....$ 1.50
ASV ..... $ 2.50
Eiropa ..... $ 3.00
Austrālija..$ 4.00

Uzvārds, vārds .....
Adrese .....
.....Pasta koda .....

Maksājumiem lietot vienīgi bankas naudas pārvedumus (money order) Kanadas dolāros, izrakstot uz LNAK Latvijas zeme konta 6127 vārda.
Adrese: LNAK Latvijas zeme, c/o Latvian Credit Union, 1539 Bloor Street West, Toronto, Ontario, Canada, M6P 1A5

Grāmatu var iegādāties arī Bloor ielas bankas nodaļā

Pievienoju bankas naudas pārvedumu kopsummā par $.....
Datums ....
(paraksts)

DV NAMS un KLUBS
Tel. 465-5225
125 Broadview Avenue, Toronto, Ont. M4M 2E9

Jubilejas loterijas laimestus var saņemt Rotā vai pilnvarot to izdarīt citas personas vai arī pieprasīt pārsūtīt pa pastu, Latvian Veterans' Center ,,ROTA'', Elka Park, N.Y. 12427.

Rotas jubilejas loterija ir ļoti labi izdevusies. Tai noziedots pāri par $30,000, pie kam šai vienreizējai akcijai, kas domāta tik cēliem mērķiem, ziedojumi vēl vienmēr ienāk. LKIA ASV Jub. loterijas vadība un valde pateicas visiem, kas to atbalstījuši, kā laimestus ziedojot, tā arī iegādājoties ložu grāmatiņas.

Jubilejas loterijas vadītājs
R. Ancāns

Polijas strādnieku uzvara

ALEKSANDRA ĶEGUMNIEKA SPECIĀLRAKSTS LATVIJAI AMERIKĀ

Valesa paraksta solidāritātes brīvo arodbiedrību iesniegumu ar pāvesta dāvāto milzu spalvu. Komūnistu vicepremjēram Zagejskim (kreisā pusē) valdības un partijas vārdā bija jākapitulē.

Nozīmīgākais pagrieziens pasaules lielākajā demokratijā — amerikāņu tautas izteikta nosliekšanās uz labā spārna konservātismu, ievēlot prezidenta amatā Ronaldu Rēgenu, nenoliedzami atsauksies visā starptautiskās politikas skatuvē. Nav šaubu, ka Rēgens nebūt nebūs galēji labā spārna reakcionārs, par kādu to mēģina iztēlot liela daļa amerikāņu preses un viņa politiskie pretinieki. Jau savā pirmajā preses konferencē jaunievēlētais prezidents deklarēja gribu kalpot visai amerikāņu tautai — tas nozīmē, ka, ieejot Baltajā namā, Rēgens droši vien izvēlēsies prāgmatisku viduscelja politisko noslieci.

Tajā pašā laikā tas nenozīmē, ka Rēgenam būtu jāatkāpjas no vēlēšanu kampaņā dotā solījuma izveidot saimnieciskā un militārā ziņā stipras ASV pozicijas, lai amerikāņi atgūtu zaudēto respektu un pasaules brīvās demokratijas varētu paļāvīgi raudzīties uz Vašingtonu kā ceļa rādītāju un vadītāju globālo sarežģīto politisko problēmu jūrā. Rēgena deklarētā nostāja pret Padomju savienību runāt noteiktu valodu, izbeigt vienpusīgu politiskas un militāras impotences periodu radījusi Kremlī pamatotas bažas. Maskava vairs nevarēs sagaidīt tikai viņai izdevīgus vienpusīgus nolīgumus.

Rēgens jau sācis priekšdarbus savas jaunās administrācijas sastādīšanai. Paredz, ka viņa valdībā būs arī vairāki prominenti demokrati. Runā, ka ārlietu postenī nāks krasi izteiktais Pad. savienības ekspansijas apkarotājs senātors Džeksons. Iespējam, ka bij. ārlietu ministrs Henrijs Kisingers uzņemsies kārtējā sūtņa pienākumus un būs viens no Rēgena tuvākiem padomdevējiem. Rēgens vispirms centīsies atgūt amerikāņu agrāko sabiedroto uzticību, sevišķu vērību veltījot Ziemeļamerikas kontinentam. Cieša saimnieciska, militāra un politiska sadarbība ar Kanadu un Meksiku būs varbūt viņa pirmais solis. Rēgens grib atgūt iepriekšējās administrācijas, tāpat kā ignorēto un pamesto Centrālamerikas un Dienvidamerikas draudzību. Tāpat Rēgena attieksmes ar Vecā kontinenta sabiedrotiem droši vien ieies jaunās sliedēs, kas solīs lielāku drošību Eiropai. Un ne tikai tas vien. Jaunievēlētais prezidents vairākkārt uzsvēris, ka Baltijas valstīm un visai Austrumeiropai ir tādas pašas tiesības uz brīvību un suverenitāti, kādas tās ir amerikāņu tautai un citām lielām un mazām valstīm.

Protams, ka līdz nākamā gada 20. janvārim, kad Rēgens pārcelsies uz Balto namu, Kārters vēl joprojām ir ASV prezidents. Šajā Kārtera-Rēgena administrācijas pārejas periodā prezidentam Kārteram var iznākt pieņemt vienu otru svarīgu un izšķirīgu lēmumu ar tālu ejošām sekām tieši starptautiskā politiskā plāksnē. Protams, degpunktā ir Vidējie austrumi ar Irakas un Irānas militāro konfliktu, Teherānā turēto amerikāņu ķīlnieku atbrīvošanas jautājums, kā arī sarežģītā Ēģiptes un Izraēlas vienošanās panākšana palestīniešu problēmas atrisināšanā. Domājams, ka prezidents Kārters nedarīs neko tādu, kam nepiekristu viņa jau tagad izvēlētais pēctecis.

Te jāpiezīmē, ka Kārters savas valdīšanas četros gados ne vien iekš, bet arī ārpolītiskos jautājumos pilnīgi izvairījās no konsultēšanās ar republikāņu partijas vadītājiem politiķiem. Kārtera laikā tā nebija amerikāņu tautas ārpolītika, tā nebija arī demokratu partijas ārpolītika, bet paša Kārtera svaidīgā un bieži vien aplamā ārpolītika. Viņa padomdevēju izvēle ārpolītiskos jautājumos ir gandrīz neticama. Padomdevējs valsts drošības jautājumos Brzežinskis un ārlietu ministrs Maskijs nebūt neteica vienmēr pēdējo vārdu. Amerikāņi bija pārsteigti, kad, debatējot ar Rēgenu, Kārters atklāja, ka ārpolītikas jautājumos viņš esot padomu prasījis arī savai pusaudzei meitenei Ēmijai. Tāpat visas Kārteru ģimenes — pirmās lēdijas Rosalīnas, mātes Miss Liliānas, balmutīgā brāļa Billija un politiskā diletanta dēla Čipa misijas ir grūti izskaidrojami pagātnes notikumi.

Kārters bija varbūt nepiemērotākais vīrs visnepiemērotākā amatā un laikā.

Ilgi gaidītā Madrides konference droši vien tālāk par tukšām un nenozīmīgām runām netiks.

Interesanti atzīmēt, ka tik plaši izbazūnētās Madrides konferences sanākšanas laikā Sarkanās imperijas perifērijā — Polijā komūnistu partijai bija jākapitulē strādnieku prasību priekšā. Augstākā Polijas tiesa neuzspieda Valesas tā dēvētām brīvām Solidaritātes arodbiedrībām statūtos ietvert komūnistu partijas virskundzības principu. Kompromisa veidā Solidāritātes reģistrācijas dokumentiem piekabināja gan papildu paskaidrojumu, kuŗā brīvās arodbiedrības tieši nenoraida komūnistu partijas eksistenci. Tas ir liels Valesas panākums, jo viņš piedraudēja ar streiku, ja augstākā tiesa konstitūcijā būtu uzspiedusi viņa arodbiedrībām komūnistu partijas kontroli. Par neticamu notikumu jāuzskata pāri par 4000 poļu patriotu pulcēšanās Varšavas dievnamā, lai atzīmētu Katinas mežā noslepkavoto upuŗu piemiņu.

Polijas notikumos pēdējais vārds nebūt vēl nav teikts. Lai ietekmētu augstāko tiesu un nobaidītu poļus, Kremlis pavēlēja visās televīzijas stacijās noraidīt sarkanarmijas manevru filmu, pie kam zīmīgā kārtā šie ,,draudzīgie manevri'' risinājās tieši Polijas territorijā.

Nemieri Austrumvācijā, Ungārijas revolūcija, Čehoslovakijas okupācija pagātnē tikai liecina citu mazāko tautu pretestību Kremļa koloniālam imperiālismam. Polijas gadījumā jāievēro jauns un ārkārtīgi nozīmīgs faktors — pret komūnistu partijas diktātūru sacēlušies strādnieki.

Rumānijas diktātors Čaušesku, ciemojoties Zviedrijā, sagādāja pārsteigumu, norādot Kremlim izvākties no Afganistānas un arī brīdinot Pad. savienību no varbūtējas iejaukšanās Polijas notikumos. Tas nozīmē, ka Polijas revolūcija jau atsaukusies visā Austrumeiropā. Arī okupētā Latvijā tauta ar aizturētu elpu seko neticamo notikumu attīstībai kaimiņu poļu zemē. Rietumu radio raidītājiem nekad neesot bijis tik daudz klausītāju. Komūnistu kontrolētā prese latviešu tautai notikumus Polijā cenšas noklusēt. Bet cik ilgi? Uguns sākas ar dzirksteli. Dzirkstele, vēstures vēju uzpūsta, var uzliesmot milzu brīvības ugunsgrēkā, kuŗā bojā aizies varmāku režīms, lai ļautu ataust jaunam brīvības rītam.

Aleksandrs Ķegumnieks

Idejas un ....

(noslēgums no 16. lp.)

saraksta nav aicināti kandidēt.

LNAK valdes priekšsēdis un LNAK darbinieku saraksta pārstāvis T. Kronbergs uzsvēra, ka viņa darbības laikā turpināti nelaika J. Niedras, priekšgājēju A. Svennes un V. Upeslāča principi latviešu tautas un patstāvīgas Latvijas brīvības interešu aizstāvēšanai, kas ir galvenā centrālās organizācijas prioritāte.

Bez politiskā darba nozīmīgs ir arī kultūrālais un izglītības lauks, ko LNAK valde vienmēr kārtojusi vispārības interesēs. LNAK valde nav nodarbojusies ar lokālām saimnieciskām problēmām un atsevišķiem pasākumiem, kas tagad radušies Toronto, par ko tai tiek izteikti pārmetumi.

Visu Latvijai!

Vienotību darbos — ne tukšos saukļos

LNAK DARBINIEKU SARAKSTA KANDIDĀTU AICINĀJUMS VISIEM LATVIEŠIEM KANADĀ

Ja Tavā tēvzemes mīlestība un nacionālā pārliecība neļauj samierināties un aizmirst Maskavas noziegumus pret Latviju un latviešu tautu, tad 1980. gada L N A K Padomes vēlēšanās balso par kandidātiem, kas strādā un cīnās

PAR:

— Latvijas un latviešu tautas brīvības atgūšanu

— Nacionālās stājas uzturēšanu Latvijā un tās stiprināšanu trimdā

— Tiešiem sakariem ar tautu bez okupācijas varas atbalstītāju starpniecības

— Latvisko tikumu, latviešu valodas un kopības apziņas ieaudzināšanu mūsu bērnos

— Nacionālā gara un tēvzemes mīlestības izkopšanu skolās un jaunatnes pasākumos

— Sakaru pastiprināšanu ar valdībām un tautām, kas atbalsta mūsu centienus

UN KAS NORAIDA:

— Idejas un darbību, kas neatbilst augšminētiem principiem

— Jebkādu sadarbību ar okupācijas varu vai tās atbalstītājiem un nacionālā gara nievātājiem

— Šim garam svešu un kaitīgu ideju ievešanu vai atbalstīšanu trimdas sabiedrībā

— Nacionālā darba neatbildīgu jaukšanu, trimdas sabiedrības šķelšanu un pretestības mazināšanu pret mūsu valsts un tautas apspiedējiem.

Apzinies savu nacionālo pienākumu, piedalies LNAK Padomes vēlēšanās un balso par kandidātiem LNAK Darbinieku sarakstā!

LNAK SARAKSTA KANDIDĀTI LNAK PADOMES VĒLĒŠANĀM

ALKSNIS, IMANTS	MEŽAKS, JĀNIS
BĒRZIŅŠ, ARVĪDS	MIKLAŠĒVICS, VILIS jr.
BORISS, KONSTANTĪNS	NĀGELIS, ĒRIKS
BUDRĒVICS, ALEKSANDRS	NORĪTIS, RŪDOLFS
GRODNIS, JĀZEPS	OZOLS, JĀNIS
JECKALĒJS, HERBERTS	OZOLS, LAIMONS
JOMA, ALEKSANDRS	PĀRUPS, EDVĪNS
JONĀNE MONIKA	PREISBERGS, RAIMONDS
KRONBERGS, TĀLIVALDIS	PURVA, INTA
LEIMANE, INĀRA	RETIGS, ARTURS
LEJIŅA, MIRDZA	ŠĶOBE, ELMĀRS
LORBERGS, MODRIS	ŠTEINS, ĀDOLFS
LUKSS, LINARDS	TICHOVSKIS, HERONIMS
MATĪSA, MILDA	VĪKSNA-FOGELE, INGRIDA
MELNBĀRDIS, IVARS	